時事新報

中華民國念二年十二月十七日　星期日　第九千三百六十一號

今日本報外埠三大張　本埠另加一張　（售大洋四分二厘）

內政部登記郵警字第五四號中官部登記郵中字第七三號中華郵政局特許掛號立券按照總包特別優登寄送之報紙

發行人 潘公弼　編輯人
發行所 上海山東路二二一四號
印刷所 上海江西路三○七號
電話 九三二五三至六號（四線轉接各部）
電報掛號 六六九○
郵政信箱 二四八號

奇異競賽會緊要啓事

新近問世之奇異牌香烟，品質高超，製造奇異，烟分彩色，推麗絕倫，並爲促進愛吸諸君興趣起見，特組織奇異競賽會，將罐內所附紅券，舉行競賽，承各界人士，踴躍參加，曷勝欣幸。茲以外埠會員，以爲期過促，紛紛要求展期，本會爲使大衆均能得獎起見，慨然承受此項提議，決延期一月，至廿三年二月底截止，並增加贈品，在投寄紅券十張以上者，縱不中獎，亦得贈精美烟盒一只，以示鼓勵，而資紀念，敬此□告。祈各界垂察。

寬放截止期限　增加精美贈品　使大衆都有充分參加　保能參加者個個得獎

中國德興烟公司謹啓

奇異競賽會　辦法特奇　利益優異
參加人人均有把握　得獎大有贈品　特備名貴贈品
一視同仁　箇便非凡　力求普及
奇異牌香烟　品質高貴　製造嚴密　始克問世　曾由多數
專家愼重考慮　經過長期試驗　不同凡品　暢銷宇內　烟罐
分彩色　別出心裁　氣味醇香　發行以來　特不惜犧牲
爲現代最高尚之名貴香烟　茲爲鼓勵吸戶興趣起見　爰將辦法列下
參加者請將罐內所附紅券，填寫姓名住址，投寄上海山東路時事新報內奇異競賽會，自即日起至民國廿三年二月底止，凡投寄者即得爲該會會員，寄到之券，存整數，屆時並聘請張竹平潘公弼二先生監視，按投寄張數積存最多者依次得獎，以寄到競賽券張數相同者，投獎額均分之。
凡投寄券
第一名　獨得洋五百元
第二名　獨得洋二百元
第三名　獨得洋一百元
第四名一百名　各贈精美紋皮兩用錢夾一只
額外贈品　凡投寄券在十張以上者各贈美術烟盒一只以示優待
中國德興烟公司啟

高等彩色香煙
奇異

每元弍聽

色彩新奇，裝璜摩登。喜慶宴會，敬客最宜。

煙味之好　出人意料

先施　永安　新新　麗華　國貨公司及各烟紙店均有出售。

本埠總經理　長豐義記烟公司　地址牛莊路　電話九五二七三

傷風咳嗽。

咳不動　吐不出　除不盡的頑痰　請服適　痰敵　可立止傷風化盡積痰　計分片丸兩種

上海四馬路　中西大藥房總發行

中華書局　▽▽▽
特價品書
下列五種本月底截止欲購從速

東北研究叢書
每冊五角　特價四角

本叢書對於日本侵略東北以及東北的鐵路產業貿易金融外交等，各分冊成書，可作現實的史地參考書，可作國難教科書讀；不但增加對於東北的認識，並可明瞭國難癥結之所在。

東北與日本　東北鐵路問題　滿鐵事業的暴露　東北的金融　東北條約研究
東北移民問題　東北的社會組織　東北與列强　東北的貿易　東北的產業

四史
史記、前後漢書、三國志，向稱四史，不特研究國史者所必讀，而文字茂美，尤爲治文學者所當讀。

聚珍倣宋版　五開大本　江南連史紙精印
全一○二冊　布套十二函　定價五十六元　特價三十六元

動物掛圖　植物掛圖
動物掛圖　全套二十六幅　定價十六元
植物掛圖　全套二十五幅　定價十五元
五彩精印　每幅闊二十吋　長三十一吋
特價每套各六元

當代名人畫海
定價十二元　特價八元

本集爲蜜蜂畫社徵集各省市區名畫家一百數十人之傑作，用珂羅版精印而成。有王晉卿、朱古微、陳散原、汪袞父、高野侯、鄭午昌諸先生序跋，褒然巨帙，蔚爲大觀。不但可供藝苑同人之摩挲，並欲國際藝術界知中國當代繪畫之成績焉。

中日貿易統計
蔡正雅　陳善林　合編
定價十二元　特價九元

海粟叢刊（西畫苑）
本書係劉海粟先生之巨著。二百餘幅，內八幅色，各時代之大師傑作。插圖用美術銅版紙印，正書用厚道林紙精印。
全書二巨冊　布面精裝　定價二十元　特價十五元

中華英語留聲機片
馬潤卿博士、周開甲先生編輯課本　司密斯夫人 Mrs. Clarinda Smith 發音
售價及附件：機片共三十課計十五片　連課本一冊　附本局出版新式英華雙解詞典一部　定價四十元　特價三十元

國聯調查團報告書（英文本）
Report of The Commission of Enquiry of the League of Nations

本報告書係國聯秘書廳直接交本局刊行，除全文外，並附專爲調查團報告書製繪之詳細地圖十四幅。

定價二元　特價一元半

（癸428）

陸家鼒律師代表寧波愼康愼昌莊登記新組啓事

[illegible]

王陸泰律師代表上海太平保險公司緊要啓事

茲據上開當事人聲稱敝公司創辦以來歷有年所久受社會之信任邇以營業發達遂爲奸人所艷羨近竟發現四川重慶張仲雲其人假借本公司名義冒充分公司經理行號該張仲雲之詐欺行爲業經本公司查有實據其對外假借名義之一切不法行爲本公司自本年八月始委託民生公司爲重慶獨家經理以前向無代理行號除依法澈究外特乞貴律師代爲登報聲明以警險詐而維信譽等語前來代爲登報如右

事務所　江西路二一二號四樓　電話一三○二六號

上海 香港 華安有限公司 今日開幕
大減價廿八天　奉送大贈品　購滿二元以上者贈送精美日用物品

宣言
本公司開設新閘路卡德路口特建三層洋樓統辦環球貨品推銷中華國產搜羅各廠名貴國貨出品應有盡有本公司抱定薄利主義以求推廣營業各部貨品定價特別減低承蒙各界仕女賜顧竭誠克己

鋪面
巾襪部　化粧部　毛冷絨衫部　皮夾洋傘部　水瓶搪磁部　中西帽部　西裝用品部

二樓
綢緞部　呢絨部　洋貨部　花邊部

三樓
中西靴鞋部　電刻銀器部　玩物電木部　大衣西庄部　摩登新庄部

無線電聽衆注意

本公司爲酬答諸君惠顧雅意起見。將在無線電中播送最有趣味之節目。但不知何時何刻。何種節目。何人播送。及何家電台。最爲諸君所歡迎。誠恐千篇一律之節目。徒費諸君寶貴之光陰。爲特登報專誠請示。務望不吝賜教。俾□遵循。幸甚幸甚。（來示請於十天內寄上海大西路七十六號雲飛汽車公司總管理處收）

雲飛汽車公司謹啟　電話三○一八九

星期評壇

扣留搜索

天津大公報以不受當局警告・在南京方面受扣留之懲處・而上海之生活週刋亦以受搜索而宣告停刋，此二者，在國內言論界各有其相當之地位・固吾人平時所敬愛之同業也・遭遇若斯・曷勝扼腕・夫在此軍政黨治之下、四方浮動之時・當局之所謂反動、既有其褊狹之主觀見解・則所以衡量事物・挾萬鈞之力以臨之者・乃宜乎無求不得大公與生活之遭遇原非意外・可也・獨吾人猶有不能已於言者・以人類之智慧・乃求思想信仰言論之趨於一尊・為事實所絕不可能・鋼閉異己・徒為對方增燃料・而已・甯若網開一面・而以理論整理自己之立場・而以政績充實宣傳之資料・「真金不怕火」・公道在人心・距怕異己之惑之糊聽・況扣留搜索之為權威・願換一觀點以解釋之・何獨非示人以弱・黨內不少言論機關・不少能文之士・曷不對於所謂反動者口誅筆伐・迎頭痛擊・以代發動於權威之扣留搜索諸醜相耶。

貧民受累

徐州公裕等七家票號・因信用破產・發生擠兌風潮・釀成慘案・本報曾經評及・而憾於地方當局有庇奸殃民之惡嫌・希以責成票商股東・迅繳的欵・以備免現・距事隔三週・匪特未覩善後之成效・且就前日本報徐州電訊・謂「先調查紙票統計呈省・再發流通券・總以不使貧民受累為目的」嗚呼・如是之關懷民瘼・誠非吾人所敢苟同也。請以調查紙票之額數而論・牧民官吏・平素既不注意其紙票發行與現金兌之平衡・致使廢紙充斥於閭閻・比至事經發生・復不責令股東負無限之責任以免現・而所謂調查・流弊實多・蓋紙票之流於民間・遍及徐海・苟非宣佈即時免現・則雖挨門逐戶・窮年累月・亦難得正確之統計也。明乎此・則不免現之統計呈省・等因奉此・輾轉需時・又何裨於細民哉・至謂再發流通券・代替舊票・調劑金融・固為齊民所首額・但舊票尚未免現・新券又無確實之擔保・其發行之結果・果能使貧民不受其累乎・設謂新券基金充足・無慮於此・然曷若先免舊票・以昭社會之大信・不此之圖・而尤仰首伸眉・詡以不使貧民受累為目的・其欺天歟・抑以世人之耳目為可欺歟・傳聞徐海一帶・因票號倒閉・社會金融枯涸・貧民因是而加入黨會者・比比皆是・民風強悍・激變堪虞・操之不慎・徒增社會之混亂耳。

國貨運動

遠於遜清末葉・因列強之經濟侵略・彼時有識之士・即有振興實業・提倡國貨之呼聲・而當局如李鴻章張之洞一輩・身體力行・為之倡導・如一八八二年之上海機器織布局。及一八八六年之廣東繅絲局・斯雖具體而微・要亦覩我民族工業崛起之委態・辛亥鼎革・時值世界大戰之前夜・列強對我之侵蝕至劇・益以革命潮流之動盪・於是民族工業又有若干之發展。無何大戰爆發・日本乘火打劫・公然提出所謂二十一條・迫我承認・在此高度壓迫之下・遂產生劃時代之五四運動矣・綜五四運動之實質・一面消極抗日排貨・一面則又積極於國貨之提倡。自是以後・國貨運動乃得進一步之推進・九一八以還・國貨運動之聲復作・大小規模之運動・風起雲湧・即在最近一週之間・亦有兩起・一為女青年會國貨展覽・一為國產廠商主辦之特區運動大會・值此國人思想逐趨麻痺之際・其意義之嚴重・殆有過於警鐘也・惟國貨運動・必與整個政治形態同其步調・始有發揚光大之可言・換言之・此運動之期望於政府者・不僅提高關稅壁障・抵禦如強傾銷・而尤在乎如何制止不法軍人之就地徵稅・發展交通・減輕運銷・蠲免苛雜・以維護工商企業・苟此數者・不能實現・則雖大聲疾呼・亦事倍功半而已。

日貨激增

自華北停戰協定簽字以來・中日間之軍事敵對狀態漸弛・反日運動消沈・而日貨輸入因之激增・依上月之統計・上海之日貨進口者・達五萬餘噸・本月且有更見增加之趨勢・綜其原因・一方面固由於日金匯兌價格低落・及成本低廉・傾銷於我國市場・而另一方面・則由於國人不自奮鬥・無恥奸商見利忘義・間隙所在・致使日貨源源而來・其間最著者・如閩變爆發・華輪停航・日輪轉以不平等條約為護符・乘機奪取南華航權・且因停止運貨之故・日貨乃得暢銷閩垣・睥睨一切・此其一也・至若奸商之改頭換面販賣日貨者・更僕難數・市場之上・日貨充斥・精細漂白之棉布・一元兩丈・在所謂大減價聲中・復添放二尺・於是逐利之氓・趨之若鶩・大勢所趨・即不待日本帝國之軍事佔領・其經濟傾銷之侵略・固亡中國而有餘也・良以日貨之傾銷・其在各國・已早被目為「黃禍」・深溝高壘・拒之不遑・反顧吾國・關稅尤不能徹底自主・而科以重稅・即當局內部之團結・亦未見精誠・益以奸商之活動・民族工業之凋敝・而日貨之輸入・乃如水銀瀉地・無孔不入矣・對此巨大漏卮・如不亟謀塞息・則雖唱統制經濟・復興農村等高調・曾何補於事實哉

閩軍北進將接觸

浙閩邊戰機迫切

前鋒相距僅卅里

粵省防禦工事已全部竣工

（本報杭州十六日電）閩方下令・由延平北進・前線將接觸・戰機迫切・

本報杭州十六日電　江山電、中央軍在口口佈防、前鋒與敵相距三十里、閩收編赤匪三千、到延平力主攻浙、閩突破經濟封鎖、震撼東南、接觸時間不出旬日、地點當在建甌延平間、

本報杭州十六日電　某要人談、中央大軍、麕集口口一帶、閩方部隊、號稱十餘萬、能作戰者僅三萬人、中央軍剋與閩方在延平之軍隊、前鋒相距不過三十餘里、本可直搗閩垣、因未奉明令、暫時嚴密戒備、敵如進犯、我決予迎頭痛擊、

陳濟棠定日內出巡

申時廣州十六日電　陳濟棠、惠州、紹博以迄近郊龍眼洞、防禦工事已全部竣工、擬日內出發巡視、

路透廣州十六日電　當局鑒於邊界形勢之嚴重、現採行積極戒備、以防萬一發生事變、故廣州郊外、現掘戰壕、並置障礙物、

遠東廣州十六日電　衛戍東區之第三軍軍長李揚敬、自返抵梅縣後、曾召集各將領、諮詢防務情形、近為全盤籌劃起見、特在梅縣召開正式軍事會議、討論邊防工事佈置、及各部隊防務分配、

遠東廣州十六日電　第二軍第五師李振良部、自調駐海陸豐、河源、五華、興甯等地後、李以五華、興甯、毘連閩邊、防務至為重要、昨特由惠州出發、經紫金至興甯、再轉五華巡視、

湘軍已到上猶接防

申時廣州十六日電　軍訊、王東原師、十日已到上猶接防、陳章旅業開返信豐、王懋德師、十三日由泰和萬安開拔、日內可到崇義、

路透福州十六日電　此間衆信第十九路軍已與共軍成立一種互不侵犯之協定、閩長樂順昌等處、已有大批赤軍、加入獨立軍、又聞毛澤東部下赤軍四千人、現駐於建甯、閩軍不因此而起惶慮、

楊德昭後日返粵

五省剿匪南路軍總司令陳濟棠之代表楊德昭氏、當閩亂發生時、銜陳氏之命北來、分赴京贛、向中央及蔣委員長、報告粵省防務、並請求中央擔保、向粵港商界借欵一千五百萬元、救濟粵省金融恐慌、及接洽加撥軍費等各項問題、茲悉楊氏業於昨晨公畢、由京到滬、定於十九日乘美大來公司之胡佛總統號輪赴港轉粵、面謁陳氏報告一切、並籌備慶祝乃翁之七十壽辰云、○○○

閩方決發行紙幣

本報福州十六日電　軍會定一月起實施學校軍訓、中小學女校、均須參加、許錫清談、財部決發行紙幣、已準備就緒、中央銀行亦將次成立、報載迪江有土共滋擾、已經駐軍擊潰、市錢商祥康等家、託匯豐銀行購現洋、維持市面、

張學良離意歸國

路透羅馬十五日電　張學良已於今晚在威尼斯乘康德維特號郵船、起程赴滬、

國民威尼斯十六日電　張學良夫婦、今晚六時、在此間登康脫威特輪返滬、

路透北平十六日電　張學良外歸來之消息、未引起華北各界之特殊注意、一般料張返國後、未必北上、但將住於上海或牯嶺、（路訊）張學良氏顧問端納、昨夜十二時、乘滬平通車赴平、

羅文幹赴揚視察

昨晚已轉鎮返京

中央鎮江十六日電　羅文幹十六日九時、乘輪赴江都視察、午後五時轉鎮、八時返京、

閩海外輪仍檢查

廈海軍各機關照常辦公

陳紹寬昨談

申時南京十六日電　駐京英領館、向我外交當局要求停止檢查閩海商輪、英方願負責保證、凡英輪往來閩省、決不裝運軍械等禁品、接濟叛逆、

◇　◇　◇

海軍部長陳紹寬、於前晚由京乘京滬夜快車、昨晨抵滬、上午九時、赴高昌廟海軍司令部、與第一艦隊司令陳季良商要公、茲誌詳情如下、記者昨晨往訪陳部長於海軍江南造船所、據稱、

照常檢查

海軍各艦艇封鎖閩省各海口、照常辦理、凡進出閩省各海口之各國輪船、均受各艦艇之檢查、如裝載軍火等物、即予扣留、以杜接濟、外傳海軍已停止檢查外商輪船入閩、並無此事、至於廈門各海軍機關、如航空處等、均仍照常辦公、

駐滬各艦

駐淞滬口海軍各艦、為甯海、海籌、應瑞等三艦、仍由練習艦隊司令陳訓詠指揮待命、何日出發現尚未定、第一艦隊司令陳季良暫留滬、是否將率甯海等艦出發閩省各海口、現亦未定、停泊高昌廟江南造船所修理各艦艇、為通濟、海容、肅甯、咸甯等四艘、肅甯咸甯二砲艇、預於本月底修理完竣云云、

福州法領抗議教堂被佔用

路透福州十六日電　第十九路軍佔據古田天主教堂、今日已引起福州法領事之抗議、謂此行為、不顧教士之警告、法領事要求軍隊退出教堂、

張繼等四代表昨抵潯州晤李宗仁等

定今日同往南甯訪白崇禧

張等將再與胡一度懇談

粵桂均擬通電表示態度

本報香港十六日電　張繼等十五日下午六時到梧、下榻梧州大酒店、十五軍及公安局、派員保護、今晨乘汽車、下午四時到潯州、李宗仁黃旭初、李任仁、十五日晚到潯候迎、下榻潯州會館、定十七日同往南甯晤白、十九日返粵、

路透廣州十六日電　張繼等四代表、今日午後、由梧州行抵南甯、李宗仁親予歡迎、

新聲梧州十六日電　張馬陳王四代表、（銑）九時抵梧、十五軍副軍長夏威、參謀長藍騰蛟、蒼梧縣長兼民團司令陳文中、公安局長林劍平、到碼頭歡迎、並致李電云、「梧邕路僅一日行程、盼游邕江、仁（宗仁）頃由桂抵柳、轉邕候忽」、張等九時半、改乘新桂發民船赴戎墟、決乘車赴邕會李、

路透廣州十六日電　四代表張繼等、在梧州小駐後、將南接赴香港、再與胡漢民一談、然後即起程返京覆命、

遠東廣州十六日電　據政委方面消息、四代表赴邕會晤李白黃後、將直接赴港、不再來省、因四代表集合粵桂兩方面意見、再與胡（漢民）一度懇談、即可返京覆命、如中央接納西南方面意見、相信任何糾紛、均可迎刃而解、

中央香港十六日電　張繼等四中委、偕桂方歡迎代表丘劍成等、十五日晨八時半、由石圍塘乘專車入桂、十時半抵三水河口、當改乘堅如艦西行、午後六時抵梧、各機關代表、均赴碼頭歡迎、晚宿梧、由各機關歡宴、十六日晨七時、由梧乘公路汽車赴潯州、午後四時到、李宗仁黃旭初、十五日晚由邕趕至歡迎、十六日晚六時、李黃在潯設宴、為張等洗塵、并正式會商一切、定十七日晨、同車赴邕晤白、擬留二日、十九日返粵、

西南將再發表主張

申時廣州十六日電　西南各委以張馬等代表中央南下、為表示態度起見、決再發表宣言、日前已擬稿送胡核閱、昨由胡木蘭攜返、俟再經一度會議、即可發表、

遠東廣州十六日電　據遠東社記者、從可靠方面探悉、中央四代表此次來省、僅留二日、對於交換意見、除於宴會席上彼此偶一談及外、此外多以私人談話方式洽商、至正式交換意見、則為寒日西南執行部政委會所舉行之臨時聯席會議、十五日政委會例會、綜納四代表意見、擬定原則、繕具書面送港徵胡（漢民）同意後、即以兩機關名義、發表通電、表示匡救時局意見、貢獻中央、採納施行、

桂李召開時局會議

申時廣州十六日電　李宗仁定廿日在邕軍校召開時局會議、以令所部團長以上出席會議後、聯名發表通電、作鮮明之表示、

中央廣州十六日電　張馬陳王四中委、十五日乘艦赴桂、晤李白、張任民龍賓政偕行、臨行時張談、此行西南各委、對中央已諒解、表示精誠團結、馬談、此來結果甚佳、陳談、此行不致失望、王談、此行精神暢快、聞張等因全會展期、在桂或有一星期逗留、

有田赴津

定今晨返國

本報北平十六日電　有田今日赴津、

中央北平十六日電　有田十六日下午四時二十五分、乘北甯車赴津、定十七日晨乘輪回國、定期赴北履新、

申時北平十六日電　黃郛今午宴有田及柴山中沖野原田等、日使館文武官員、並邀何應欽袁良、等作陪、有田今晚赴津、轉船回國、

高桂滋赴贛

中央漢口十六日電　八十四師長高桂滋、十六日謁曹浩森、張羣後、即晚乘江順輪赴贛謁蔣委員長、報告防務、一週後可過漢北返、

○○○

平瀋通車事將具體化

車票由中國旅行社經售

下月一日有實行通車說

稱係營業性質不涉政治

本報北平十六日電　平瀋通車事將具體化、中國旅行社為經理聯運客貨票、擬在瀋設分社、

申時北平十六日電　平瀋通車事、聯運客票、決由中國旅行社代售、關外段票資、由該社與偽奉山路結算、藉免奉山出面、車輛將全用有北甯或京奉字樣者、已定下月一日實行通車、

本報天津十六日電　記者十六日晤中國旅行社津社經理黃勤、據談平瀋通車事、鐵部未交該社辦理、津社尚未聞及、但此關係國際問題、須由社負國家正式委託、再向偽國辦理一切、庶免通敵之譏、通車方案中、尚有諸多困難、故先決問題經濟方案確定、本社純係營業性質、決不涉入政治、

接收榆關事在津洽商

本報北平十六日電　儀峨電復柴山、准十七日由榆到津、柴山同陶尚銘定十七日赴津會儀我商接收榆城手續、柴語記者、中國接收榆關城後、在榆城之日兵三百餘即與滿洲國在榆機關並移東羅城、東羅在關城內、當然為滿洲國土、現在榆城之地方理持會、俟接收後、當取消云云、

申時天津十六日電　榆關接收問題、我方處於被動地位、一切手續辦竣、接收日期、不能自定、日方態度時軟時硬、令人莫測、日軍及偽機關亦撤退無期、年內雖或可形式上接收、但不免名存實亡、

薊密專員署明日成立

中央北平十六日電　薊密專員公署、十六日開始遷移通縣、十八日正式成立、二十一日舉行薊密區所屬各縣第一次行政會議、討論戰區治安清鄉交通及財政教育各項問題、

美使談南遊經過

中央北平十六日電　美使詹森、十六日對記者談、本人於上月南下、作長途旅行、遊覽各地風景、在京徐均有相當勾留、及抵福州、適閩變發生、遂到廈門視察領館、及僑商情況、事畢又往港粵、晤胡漢民、陳濟棠、粵中氣候正暖、與北方不同、回滬後、與俄大使會晤至昨始返平、茲擬長期住此、暫不他適云、

路透北平十六日電　美使詹森、昨夜返平、今晨語路透記者、謂渠所見之進步表徵、使渠有深切印象、尤以廣州等處街道公園與建築為甚、渠以為過去十年中之改革、最為顯著云、

國民政府命令

中央南京十六日電　國府十六日令、任命余晉龢為北平市公安局長、此令、

▲任命朱宗良為監察院監察委員、此令、

▲立法院立法委員傅汝霖、另有任用、傅汝霖應免本職、此令、

王德林在吉活動

日方傳

路透瀋陽十六日電　此間謠傳前義勇軍領袖王德林現匿於吉林省、謀在滿洲建設一共和國、據謂王擬利用將來日俄開戰之機會舉事、干現與居海參崴之反滿反日領袖吳義誠（譯音）密通消息、且將請蘇俄合作、王已派員至天津、並至中國各要邑、請衆援助云云、此間警察、現正忙碌、跡求謠言所由來、

閩法院已被接收

現行民刑法均被廢止

魏大同談

中央南京十六日電　閩高法院長魏大同、於閩變發生後、脫險抵滬、十五日偕高院庭長劉甲、莆田地法院長彭顯庭、來京赴司法行政部謁羅、報告一切、據魏語記者、當叛逆醞釀時、即有取銷黨旗及法院之議、至十一月二十九日、叛逆徐謙陳樺求院強佔接收、並將法院存欵為所封去、同時威逼利誘、欲本人參加偽府、當經嚴詞拒絕、現閩司法、破壞無遺、叛逆另成偽最高法院、徐謙任院長、陳樺任高法院院長、撤釋獄犯二百餘人、並宣佈廢止現行民刑法、取銷檢察制度、但偽府新法律、並未制定、徐個人意旨、即可代表法律、忘行忘為、閩省已陷于混亂狀態中、無所謂司法矣云云、

苛待我僑胞入境

菲島

中央南京十六日電　菲島近頒佈華僑移民條例、共十條、備極苛刻、華人入菲、須受種種審問及調查、

杭江路定期通車

同時開沿線物產展覽會

中央杭州十六日電　杭江路已全部竣工、自達玉山、該路並在金華車站、建食堂一所、能容旅客數百人聚餐、定十二月二十八日、在該食堂內、舉行通車禮、由浙建廳邀各界參加、禮畢即在該處歡宴來賓、又該路於是日舉行杭江路沿線物產展覽會、俾各界注意浙東物產、及運輸重要、

高登艇來滬

中央南京十六日電　閩省委高登艇、離閩來京、赴贛謁蔣、報告一切、現高已回京、十六日晨謁汪院長、旋即赴滬、

日駐京總領

須磨調京繼任

日高奉召歸國

中央南京十六日電　據某外交當局談、報載日政府調該國駐華使館一等秘書須磨、任駐京總領、原任總領日高信太郎、將被召回國、確係事實、日高任京時、各方相處甚安、聞回國後、將任外務省新設機關內之重要職務云、

申時南京十六日電　據外交當局息、日駐京總領易人、日高信太郎奉召回國、調使館情報長須磨接任、即辦理交替、

韓復榘代表

劉熙衆抵平

本報北平十六日電　韓代

鄒魯赴港謁胡

中央廣州十六日電　鄒魯定十七日赴港謁胡、

日偽軍突進察邊

偽部千人抵赤城附近

劉桂堂部已準備萬一

平電察當局慎重守備

本報北平十六日電　宋哲元劉桂堂、皆電平報告、十三日偽軍千人、由熱邊大閣一帶、突進至察邊沽源赤城兩縣邊境之喜峯砦、續向龍門距赤城、僅數十里、赤城劉部、以日偽軍來意不明、已作萬一準備、獨石口張駿傑黃守中兩部、已移赤城助防、宋除電請何黃向日方質問外、並召秦德純返察、秦今日謁何黃詳商、定十七日行、宋已中止赴張北以北檢軍、而遄歸張垣、

本報北平十六日電　何黃今為日偽軍突進至察邊事會商後、即派朱式勤陶尚銘訪柴山詢問、柴允電承德第八師團部詢真相、此間已電察當局、令特別協定綫慎重守備、續據察電、此次突然進至赤城附近之日偽軍、挾有野砲、機槍、及汽車卅餘、在半月前、曾有二日軍官帶三十餘兵由多倫到大閣大灘布置、謂將有大隊日軍開到、命熱居民騰出房舍、推現突迫赤城、是否有擾察企圖、抑單為對付劉桂堂或另具其他作用、現皆不明、

本報天津十六日電　張垣電、日偽軍由熱河大灘大閣向察東推進、熱察邊境形勢突又緊張、京電告、亦謂日偽軍由熱河又向察東喜峯岩推進、劉桂堂向喜峯岩、現正疾向南進、宋哲元劉桂堂、今日均電北平軍分會、請示對付方針、此間華當局對於此事、大為惶惑、現正討論應付計畫、謂日軍再圖侵入察哈爾、實大背塘沽休戰協定云、

本報北平十六日電　柴山西刻已同陶尚銘赴津、行前答復黃稱、日偽軍出動察熱邊、係剿匪、不入察、黃謂據報已至赤城附近、何故、柴允再電關東軍部詢問、

西南鐵橋積極建築中

遠東廣州十六日電　粵漢鐵路局市府合建之西南鐵橋、自興工建築以來、A號橋臺、自牛牯沙東岸迄黃沙西岸、依次建造、其第一號橋臺周圍之鋼樁、刻正在填沙中、

時人行踪

中央南京十六日電　楊樹莊、周象賢、十六日下午五時半赴滬、梁寒操、唐有壬、晚十一時赴滬、

津麵粉價漲

中央天津十六日電　洋米麥進口稅、十六日開徵後、各大米商、亦大事囤積、津市麵粉價突飛猛漲、準備居奇、據海關方面人員稱、一切尚稱順利、

杭討閩大會

昨日舉行

申時杭州十六日電　省會各界、今日下午一時、在湖濱運動場、舉行聲討閩逆大會、參加機關團體學校、數百、會後即遊行全市、杭校派機、在空中散發傳單、及警戒天空、

日在灤東設立日語研究所

誘民衆入會

並設後援會

本報北平十六日電　日在灤東各大縣、設日語研究所、在灤州設總所、派古渡主辦、又在昌黎開平等地、設後援會、散傳單、勸民入會、給證保險、將來無災禍、漢奸叫落、多為鼓吹、

顏郭顧三使在英會晤

傳與遠東局勢有關係

國民社倫敦十五日電 中國駐俄大使顏惠慶、與駐英公使郭泰祺、駐法公使顧維鈞、曾於前數日間、在此間會晤、料與遠東時局有關、

中央南京十六日電 報載我國駐俄大使顏惠慶氏、將於明年一月間、離歐歸國、十六日據外交當局談、顏大使刻尚在英倫、行踪尚未定云、

五路軍攻取宣綏

渠河南岸匪已完全肅清

申時重慶十六日電 (一)四路楊軍十四日進展至營山東北邊境消水河之線、匪由悅來場及中和場分向巴中儀隴退却、楊軍正部署要築工、另一部在達縣、十二日已佔岩峨場鄧尖山、(二)渠河南岸之匪、已完全肅清、五路軍定十六日正面搶渡、攻取宣漢綏定、預料宣綏兩城、短期可下、(三)儀隴之石板橋岳口場張家場、各地人民、不堪匪禍、自動組織民衆自願隊、約六百人、響應官軍、

贛行營 解釋封鎖法令

軍用品及日用品分別 全視販運目的地爲斷

(大同社南昌通訊)贛省府昨奉行營令開、以據新喻縣縣長彭克勤、來呈節稱、一、奉頒封鎖匪區辦法、第一項乙款、物品之區分一及規定南昌商會發給商貨運輸證明執照暫行辦法、第二條所定之日用品種類、將電料藥品、金屬、皮革、布疋等類、前者統謂之軍用品、後者稱爲日用品、是否物品兩有區分、不無可疑之點、理合請予解釋等情、前來、查電料、藥品、皮革、布疋、等類、雖同屬一物品、而均有軍用品、及日用品兩項用途、故一方在封鎖匪區辦法內、列爲軍用品、一方於南昌商會發給商貨運輸證明執照暫行辦法內、載於日用品之列、是項物品、原非絕對爲軍用品、全視其販運之目的地、有無充作軍用之危險以爲斷、南昌距匪區較近、又無封鎖機關、前爲顧全商民便利、並預防流弊計、特訂上項暫行辦法、以資救濟、若其販運到達地點、雖持有南昌商會證明執照、仍應嚴加取締、依據封鎖匪區辦法辦理、復查上項暫行辦法第一條、載有「未向本縣領有護照者」一節、「本縣」係指南昌縣而言、又第二條第四項載有「鋼鐵銅鉛日用品」、「自衛器」、所關甚大、誠恐發生誤會、合亟令仰該府轉飭所屬一體遵照、省府奉令後、經即轉飭所屬一體遵照云、

蒙藏會 昨討論康藏事件

令藏代表轉電制止軍事

本報南京十六日電 蒙藏會十六日晨討論康藏問題治標辦法、收納大結寺所傳衆、並令藏方代表、再電達賴、制止軍事、聽候中央措置、並於席間、囑達賴代表兼該會委員阿旺堅贊、即電達賴知照、聞阿於會議散後、已如法辦理

藏康已約期重開談判說

、據該會常委冷融談、據前方報告、藏方由稽代本、已約定十七日與康方德格江縣長代表、雙方重開談判、目下康藏和平、繫此一舉、深盼其獲一妥協途徑、不致破裂、根本辦法、仍靜候中央解決、

戰區救濟庫券 將先向銀界抵押

戰區救濟會昨日決議

中央北平十六日電 華北戰區救濟會、十六日晨十時、開第七次常會、出席黃郛、謝作民、張伯苓等、議決(一)華北戰區公債基金保管會、定二十二日開成立會、(二)撥農賑組賑款十萬、(三)遵財部令華北戰區救濟庫券、在未印就前、先填發預約券、向平津銀界、先押二百萬、至午散會、聞平津銀行對填之預約券、先行押款事、已表同意、預料短期內即可籌足云、

粵財政不敷

中央廣州十六日電 十五日省務會議議決、廿二年度各機關預算、照核定額減支、不足五百萬元、着財廳設法增收、務使收支適合、

甘凜將移送法院

本報南京十六日電 甘凜被扣、因緣甘前在閩粵任

孫科來滬談 對胡主張表示贊同

提出四中全會定獲通過 須待全國團結始能實現

立法院院長孫科、於前晚十一時、偕朱培德、劉維熾、陳紹寬、吳經熊、鈕永建等、同乘京滬夜快車出京、於昨晨七時半抵滬孫宅旋於哥倫比亞路本宅、接見各報及通訊社記者、發表談話、認胡漢民之主張、中央方面、均極贊成、但實行之方法、係一問題、至北甯路通車、中政會決定不進行、殷同妥擬原則、中央應予撤懲、茲分誌於次、

▲南下未定 孫氏對中央擬派其南下接洽事、表示確有此意、但未決定、大約須視張溥泉諸代表接洽之情形如何而定、張等抵粵後、尚無詳細報告來京、現張等四代表、已離粵赴桂、外傳張等攜有方案、曾交胡展堂氏考慮、另一分留粵討論說、尚未有所聞、

▲胡氏主張 (漢民)胡先生宣言中所擬解決目前政局之方法八項、此種主張、深信大家咸能贊同、本人前所主張、亦止與此同、故如提四中全會、當然一致擁護、所成爲問題者、不過實行方法、與力量如何耳、苟能加以推行、則事無有善於此者、昔之所以停滯未能實行、係由於政府力量薄弱之故、而政府力量薄弱之原因、實因受種種牽掣而分散、今後如能共同團結一致、集中力量以推行之、深信必能辦到、故此後希望大家能推動此種主張才是、

▲集中軍權 至於第五項所稱集中軍權一點、確是目前急切之圖、蓋中國目前、祇有軍權不集中、實爲最大缺陷、致擁有軍權者、形成半獨立式、而中央與地方發生爭執、遂亦緣是而起、若軍權集中、則此中爭執、自可避免、是故軍權集中問題能解決、則政治可即上軌道、

▲關稅自主 第七項所稱關稅自主、中央政府自本年五月、中日協定期滿、關稅即已自主、如昨日起、徵收洋米稅一項、事前並未與各國有何接洽、即係此之所以未即實行者、而前關稅已自主之事實、因本年七月間宋財政部長宋子文氏在倫敦開會、各國主張關稅休戰、我國亦參加、迨後歐洲有十餘國聲明退出、我國遂由外交部通知各關係國退出、退出關稅休戰後、關稅已絕不受任何牽製、完全自主矣、總之、胡先生此種主張、無論何人、斷無不贊成者、且信大家必能更進一步、而助其實行云云、

▲閩共聯絡 關於外傳中央正式下令討閩事、現尚未得而知、不過閩方軍隊、現向延平一帶集中、同時共匪亦集中延平、此足證共閩之有聯絡也、不過何時可接觸、此關軍事、尚不能知、中央軍對閩未完全準備妥當說、亦屬不確、現在據江西剿匪軍報告、又獲大勝利、故匪軍多向閩方撤退、閩獨立政府之取消甚難、蓋十九軍自與共軍聯絡後、將來雖欲取消其獨立政府、已不得自由矣、

▲全會提案 此次四中全會方面、提案之內容、尚未討論、須待西南方面張馬四代表之報告、然後再行整理、本人此次無單獨之提案、故亦未加準備、

▲粵方借款 上次陳濟棠代表列席中常會報告、幷要求擬辦借款千五百萬事、係因粵方金融發生恐慌、擬借款以救濟金融、非作別用、其借款之計劃、係向港粵商人接洽、而由中央與以擔保、不過現在此事、尚未決定、至關於剿匪軍費之加撥、則不得而知、此外桂省態度不佳、及粵方調兵西江鞏固防務說、均未有所聞、

▲主席任滿 蔣軍事委員長電西南接受開放政權之議、亦僅見報載、詳情尚不得而知、國府主席是否於四中全會時改選他人繼任、亦未定、不過任期則確已屆滿、至請胡展堂任主席說、未有所聞、

▲通車問題 最後孫氏復對通車問題、憤慨表示云、通車通郵談判、是中政會議決制止、殷同不過一北甯路之局長、竟敢妄談通車、擬何原則、公然違反中政會之決定、余意中央應予以撤懲云、

法使昨離滬返國

宋子文赴法領署歡送 使署職務由參贊暫代

駐華法使韋禮敦、因請假返國、特於日前由平抵滬、即於昨日下午三時、乘法輪愛利羅塞爾號離滬、韋氏此次返國、並無任務、定明年三月間回滬、茲將其離滬盛況、分誌如次、

▲輪埠歡送 愛利羅塞爾號輪泊招商局中棧、定下午三時正啓碇、故法使暨中外歡送人員、均於二時許、先後抵埠、我方計到行政院秘書長褚民誼、中委李石曾、江海關監督唐海安、前外交部駐滬辦事處處長陳世光等、外賓方面、除法駐滬總領事梅里靄、暨使館署人員外、本埠各使領外交人員、及韋氏親友等、均到埠歡送、共約百餘人、

▲韋使登輪 全國經濟委員會常務委員宋子文氏、與韋使交誼殊篤、故特於昨日下午一時、趨車赴外灘法領署訪晤韋氏、禮表歡送敬意、並贈韋使以銀瓶一隻、暢聚一小時始辭出、韋氏即於二時二十分、抵達輪埠、即偕同在埠歡送之人員、登愛利羅塞爾號輪、並在輪上禮廳內備香檳、款待來賓、至二時五十分、歡送人員、始與韋使話別、陸續下輪、

▲明春返任 韋使在輪中向歡送人員云、本人此次請假返國、爲時甚暫、約於明年三月間即回滬、重與諸君晤面云云、韋使返國期內、所有使署一切事務、概由使署參贊伯諾暫代、至於中法越南商約之簽訂、法使將於此次返國之便、將向國該政府請示、俾於明春返任後、繼續進行解決云、

白雲山能仁寺 住持曼殊被拘

曾與陳樞銘結佛緣

本報香港十六日電 白雲山能仁寺主持曼殊楊謫被拘案、曼初不肯行、祇閉門合十念佛號、偵緝喝令下山、逕抵公安局、留一宵、今晨解審判所、聞曼殊前曾與陳樞銘結佛緣、得任主持、亦陳之力、今被拘、據傳係六根未淨、是否另有政治關係未悉、

毛維壽等 函勸將蔡說

中央香港十六日電 閩息、十九路軍將領毛維壽、沈光漢、區壽年、譚啓秀等、因環境日趨惡劣、若不早日改圖、不但僞府瓦解、個人亦身敗名裂、故迄今均按兵不動、觀望各方形勢、一面函勸蔣蔡、勿以十九路軍全體將士、供陳李一二人無謂之犧牲、如蔣蔡仍執迷不悟、毛等即自行通電反正、推倒僞府、擁護中央、

殷同 發表負責談話

中央南京十六日電 北甯路局長殷同、頃向中央社記者發表書面談話如次、本人此次到京、係向汪院長報告華北情形、並赴鐵部向顧部長報告北甯道路路務、請示一切應興革事宜、本人談話情勢以本月十四日上海申報之記載、最爲確當、綜其綱要、計有二點、即(一)關於北甯鐵路通車出關之問題、業已不談、最近亦無進行談判之事實、(二)接收長城各口事、華北當局、正在積極進行之中、以上爲本人負責之談話、南中報紙、種類繁多、本人耳目難周、斷難一一遍覽、隨時更正、故對於其他各報紙所登載之本人談話、本人概不能代人負責云、

白濁專家醫生姚佐頓緊要啟事

余早洩病二十餘載霍然全愈

[illegible]

本醫生開業於上海三馬路大舞台對面[illegible]

鋼鐵廠 籌委會會議

本報南京十六日電 鋼鐵廠籌委會、定十八日開會、討論(一)選用機器、(二)資本數額、(三)合同草案等、

全世界抵制日貨 唯我國獨歡迎日貨

日政府將施報復關稅以自衛 同時行貿易管理制以欺世界

華聯東京十五日電 全球抵制日貨聲中、外務省與商工省、正在研究對策、對進口外貨、將施報復關稅、但關稅主管者高橋財相、對此尚未有表示、聞高橋已命僚屬起草新關稅法、或將提出於下屆國會云、

電通東京十六日電 廣田外相曾於九日發表關於通商政策之聲明、藏相亦變更從來之反對態度、贊成貿易管理、與商工外務農林各省聯絡、以通商審議會爲中心、進行調查新貿易政策之樹立、即日本從忍受多少之犧牲、應以自給自足之決心、採取如下之方針、(一)日貨被各國排斥、貿易均衡惡化時、即實行數量分配乃至全般的貿易管理、(二)以關稅政策左右貿易、實效雖微、然複稅制度、報復關稅實有調查之必要、

按日外務省九日所發之聲明書、內容略云、最近世界各國對日貨、其他經濟的特別敏感或規定進口限額、或實際上禁止商約等、盡其壓迫手段之能事、惟日方尚忍受之、大勢、爲國內情勢、不得已而採取之手段、故極力設法各國協力、加緊實行貿易統制、限制日貨出口、如水泥啤酒等、均在統制之列、並設通商審議會、審定限制方法、對各種商品、使商人組織輸出組合、加以嚴密之統制、對外貨取自主貿易主義、各國以中等關稅、對待日本、此次各國如仍不體諒日本之苦心、則取報復關稅之手段對付、外務省擬在下屆國會、提出關稅修正法案云、

十一月份對華輸出入數增激

電通東京十六日電 大藏省發表十一月中對中華民國「滿洲國」關東洲香港等輸出入如下、

十一月份之概算
輸出 三八・七七一・〇〇〇元、
輸入 二八・四三〇・〇〇〇元

與前年同期之比較
增加 七・五九二・〇〇〇元
增加 八・二八〇・〇〇〇元

其中對於中華民國貿易之數量

	十一月份 輸出	十一月份 輸入	本年一月以後累計 輸出	本年一月以後累計 輸入
北部	六・〇〇〇	四・二九七・〇〇〇	三五・二七五・〇〇〇	五九・四五〇・〇〇〇
中部	六六・〇〇〇	八・八一七・〇〇〇	三三四・四一八・〇〇〇	三一・六五六・〇〇〇
南部	四八・〇〇〇	九五六・〇〇〇	二九四・〇〇〇	八・五六七・〇〇〇

德國亦抵制日貨

日商惶急乞內援

華聯東京十六日電 日外務省接到駐德永井大使報告云、德國最近日貨進口增、國內生產大受打擊、德報評論、一指日貨爲新黃禍、鼓動白色人種息爭、一致對付日本、否則歐洲人將自走絕路、日商務切望日政府應付、日商之意見如下、(一)從速與各國分途進行通商交涉、阻止各國抵制日貨、(二)以無條約國之關稅政策對付之、(三)命各種商業組合、予以嚴各輸出統制、(四)設官商連絡機關、時常開會研究對策、(五)防止冒用商標、(六)使各國了解、日本工業之發達、於原料國有利、

日政府驚皇失措

硫酸肥料遭擯拒

華聯東京十六日電 日外務省接駐英大使館報告云、英法意三國、擬抵制日貨硫酸肥料、最近日硫酸肥料、在此三國推銷激增、英已決定抵制、外務省乃轉咨商工省、現正在研究其對付辦法云、該省即調查輸出狀況、並命硫酸輸出組合、擴大組織、以便實施出口統制、如統制后尚被抵制時、決以報復關稅或提高關稅對于英貨云、

日棉商代表西行

在荷蘭鼓其簧舌

路透海牙十五日電 赴英與蘭開夏棉業領袖談判之日本棉業代表團主任岡田、今日在此語客、謂日貨在荷屬東印度之競爭、甚屬公允、代表團今來荷蘭、乃欲知荷政府擬提出何種辦法、日本目前將取中立方針、當此世界不景氣之際、人民能以較歐貨遠廉之價購買用品、亦至有關係者也云、

阿根廷親日濃厚

東京電受寵若驚

電通東京十六日電 據阿根廷京城來電、最近阿根廷創立有力之親日團體二所、其一爲日阿文化協會、總裁推首相加爾西亞爲總裁、外相資廉斯及山崎使爲名譽總裁、以日阿兩國之文化提攜爲目的、二爲日阿貿易公司、首相加爾西亞本人就任社長、當此門德維之汎美會議反美空氣濃厚之際、南美之親日機運增進、殊堪注目、

南斐聯邦新議案

遠東專設商務官

電通東京十六日電 據開浦城茂垣代理領事之公電、南斐聯邦當局、提出派遣商務官於遠東地方議案於聯邦議會、依照該案、時設專任商務官於巴達維亞、定期派遣代理者於東京橫濱大阪上海香港等處、以謀通商之便宜、

北滿拉賓線通車

聯絡北滿與羅津之要道 日本侵略北滿又一武器

電通大連十六日電 拉賓鐵路於本月十六日、舉行通車式、以長圖線之拉法爲起點、至哈爾濱、延長一百六十八基羅、爲聯絡北滿與羅津之重要鐵道、「事於去年十一月着手、其第一期工事、係從拉法起四十基羅之太平嶺與松花江間之橋梁工事、第二期爲太平嶺哈爾濱間之工事、賴從業員一致努力陸續與種種艱難工事奮鬥、得成此大業、於十一月十日接通正常、其建設工費達二百萬元、從業員達三百五十萬人、加以警備之軍隊、其數更大、爲鐵道建設史上可大書特書者、尤以松花江之橋梁、與邊橋太平嶺之二隧道、工程最大、又利用結冰期、於松花江上敷設冰上鐵道、運搬材料、尤爲世界鐵道建設史上未有之冒險、

新任駐美日使 日外交界一硬漢

齋藤博邀廣田垂青 以其素主强硬外交

華聯東京十六日電 今日下午、廣田外相與齋藤首相商議后、決定任命駐荷日使齋藤博爲駐美大使、駐美日使在日本外交上佔最重要地位、外傳有任石井子爵 或松岡洋右之說者、因兩人堅辭不就、乃昇調齋藤博繼任、其原因有四、(一)美國希望能代表日軍部意見之日使繼任、(二)齋藤博向來主張强硬外交、爲外務省强硬派之健將、(三)爲軍部少壯派所推荐、(四)齋藤之外交手腕、爲廣田外相所推許、按齋藤博仕外務省內、素有硬漢之稱、與白鳥前情報部長、谷亞洲局長齊名、屬於外務省內之軍部派、一八八六年生於新潟縣、明治四十三年畢業於東京帝大法科、即入外務省服務、大正十二年任紐約總領事、歷任提克公使、報部長、倫敦會議隨員、駐英大使館參贊、現任駐荷公使、善英語、又按外務省內老前輩尚有二十餘人、因軍部推荐甚力所致、外務省今日將對手國政府要求同意、而齋藤新大使將由荷蘭直接赴美履新、關於廣田外相之對美政策、即由外務省特派書記官往華盛頓面交齋藤大使云、

路透東京十六日電 據某要津消息、駐美日大使署參贊武富將繼齋藤爲駐荷公使、齋藤則將代出淵使美、

鄧寶珊 報告甘省近況 飛贛謁蔣

自四川共匪得勢後、甘肅南部、防務吃緊、若共匪衝破該省防地、即可與蘇俄取得聯絡、以後對於川匪、將更難收拾、昨據甘肅駐京代表郭維屏語記者、[illegible]此事、由隴至西安、轉乘飛機飛贛、晋謁蔣委員長、報告該省軍事近況、同時因餉項不充、亦有所商酌、贛事完畢、並擬轉赴首都、向有關係部院、報告該省最近情勢云、

經會正統籌一切設計

在事實上恐感覺困難 統一各水利機關

本報南京十六日電 經委會水利處長茅唐臣談、本會爲協助全國水利事業、前經各省督送各種興辦湖江水利計劃到會、刻正分別審查、現因派赴各省水利工程師、均未回京、擬俟將各種計劃、審查完竣、並俟出使工程師、勘察回京後、即可統籌協助辦法、又謂統一全國水利機關事權、確爲改進國家水利事業之要圖、惟現在各水利機關、隸屬不一、職權紛歧、故最近期內、欲謀歸併、恐在事實上、感覺困難、目前本會爲聯絡各方水利工作起見、正積極統籌一切設計、俾各省對水利事宜、能互相協助、以謀興利除弊、及防禦災害、庶於數年後、享一切水利之益、

蘇浙兩省決請 經會撥款修海塘

約需修理費三百萬元

(杭州通訊)蘇紳張公權等、因江浙海塘、關係七郡人民生命財產綦鉅、特請全國經濟委員會常委宋子文、撥鉅款修理、十四日經委會派美籍工程師白郎都會同張公權察視蘇省之松江寶山太倉常熟等縣沿海工程、十五日浙水利局長張自立、會同白郎都等視察浙境之杭嘉湖各屬海塘、據視察結果、共需修理工程費約三百萬、決由蘇浙兩省併案請經濟委員會撥助云、

減低杏仁運費

中央南京十六日電 鐵部十六日令各路杏仁不分甜苦、一律照原定等級減低一等、按三四等收費、

吳興縣財局 設立流動分櫃

(湖州通訊)縣財局以本年度下期田賦、自開征以來、各區繳納者、仍屬寥寥、茲悉周局長、爲便利鄉民完納起見、特設流動分櫃、並防各區鄉警、赴各村鳴鑼勸告、若再因循觀望、定即封啓追繳、有力者、固應得、無力者、莫不形懮於色、

中英庚會 二次留英生明夏招考

本報南京十六日電 中英庚款會招考第二次官費留英生、辦法下月可公布、明夏舉行、規定每次取念人、今年舉行第一次考試時尚餘十一名、擬下次錄取名額計有卅一人、惟第一次考試已錄取之法律、政治、化學、及英國文學等九門、第二次考試時決取消、其名額不再考選、至添設華僑免費留學一名、並無其事、

全國國術機關統計

中央南京十六日電 中央國術館開辦迄今五載、以限於經費、未能分設支館、但各省市國術館設立遍全國、經費均各省市自籌、計已呈報設立者、有蘇、魯、浙、川、豫、皖、鄂、察、冀、贛、甘、閩、湘、遼、十五省、平、滬、青、津、烟台、漢、檳城、南昌、渝、蕪、十市、除蘇鄂已停辦外、尚有二十三處、至各縣支館平均以一省十縣計算、當不下三百餘所、僅青島一市、國術訓練所達八十三處、

英人惶慮俄日邦交

中東路事惹起俄人憤懣 俄國現取近交遠攻之策

路透倫敦十六日電 俄日邦交之益見惡化、已引起一般人士之惶慮、莫斯科當局因「滿洲國」委派中東路局長、居於俄局長魯迪地位之上並干涉俄人鐵路管理權、故甚爲憤怒、同時中東路出售之談判、已完全停頓、而雙方又各設法阻塞鐵路上彼此之貿易、蘇俄現已發出重要命令、以特惠給予阿穆爾省及濱海諸省之農民、並增加遠東陸軍之月餉、且公然說明此舉爲增固防務起見、倫敦方面確信俄國有兵二十五萬人、駐於阿穆爾邊界、並有飛機四百五十架、在海參崴與雙城子、其中有重炸彈機四十架、說者謂俄國與波蘭訂定互不侵犯條約、及與土力謀親善、皆足使其在遠東放手行事也、

英倫輿論重視遠東海軍地位

澳洲紐絲綸新嘉坡防務足慮

路透倫敦十六日電 晨郵報今日社論、言舉行海軍會議討論遠東海軍地位之重要、使澳洲與紐絲綸防務之不充分、及新嘉坡海軍根據地之不完全、現漸爲人了解也、據目前築港速度言之、新嘉坡軍港非至一九三九年不能完功、經費共爲七百萬鎊、今僅有二百七十五萬鎊之工程、未曾舉辦、查馬來紐絲綸及香港共助三百二十五萬鎊、而軍港本身地點、則爲都賀爾王所捐助云、

路透倫敦十六日電 英海軍部聲稱、遠東英艦隊司令之下屆定期會議、將於一月間在新嘉坡舉行、

江蘇上海第二特區地方法院公告

[illegible]李超[illegible]禁治產[illegible]聲請人李周氏[illegible]民國二十二年[illegible]中華民國二十二年十二月四日

徐永祚會計師擬訂

◀整理國幹▶　◀增加效能▶
◀推行國貨▶　◀節省經費▶

改良中式帳簿

帳理帳法：融合學理事實，記法簡單便利
帳簿程式：共達三十餘種，各業所需均備
帳簿用紙：海月國紙精印，布面布底裝訂
帳簿價格：廉於舊式帳簿，力謀改良普及

現行西式帳簿費用高而制度不善，有失會計本旨，徐永祚會計師積二十年之研究經驗，發起改良中式帳簿，引起學術界及事業界之重視，於各公司商號實行。見特規定帳表程式三十餘種，每種帳簿均附有詳細說明，並另編「改良中式簿記概說」一冊，分送各大公司商店採用。其法則深入淺出，合乎習慣，極易通曉，如有疑難，徐永祚會計師事務所並可代為解釋。其紙張均屬國貨，印刷精美，堅韌耐用，費用既省，手續又簡，現在屆年底，將屆深望各大公司商店採用改良帳簿，以改良其會計制度。

改良中式帳簿價目　海月紙每本自七角起至二元二角止　毛邊紙減半

改良中式簿記概說出版　全一冊 定價洋二角

本外埠各大書局均有出售　購帳簿十本以上者附送一冊

改良中式帳簿本埠代售處　世界書局　科學儀器館　大東書局

上海愛多亞路三十八號五樓　標準帳表文件製售所發行　電話一六六六〇

李石岑著

西洋哲學史

實價　精裝道林紙每冊二元　平裝瑞典紙每冊一元一角

外埠酌加運費匯收

第一卷出版

本書共分五卷：第一卷古代哲學，第二卷中世哲學，第三卷近代哲學上，第四卷近代哲學下，第五卷現代哲學。現已出第一卷，內容係敍述希臘哲學，自達雷士起至亞里斯多德止，將各家思想體系及其承前啓後的關係，逐一闡明，并將各派思想的社會背景與其對於現代哲學界所發生的影響，分條縷述。書末附有哲學家年表，哲學系統表，參考書及索引等，誠為研究哲學者一種良好的指導書；并可作大學教本及中學教師參考。

民智書局

最新出版

世界名著 好妻子

鄭曉滄譯

原書為英美極流行的讀物，他國亦都有譯本。書中人物有仁慈的父，賢明的母，活潑可愛的青年男女，天真伶俐的稚子；其情節有生離，有死別，有歡會，有諧謔，有少年夫婦的哀樂。全書纏綿悱惻，哀感頑豔，於旖旎風光中常常顯出高潔的情味，一片慈祥愷悌與生命的波濤起伏相為掩映。書凡二十四章，五百餘頁，章末各附插圖軼事等，益增興趣。曾讀過小婦人者尤必以先覩為快。

（定價）普通紙本每冊壹元貳角　道林紙本每冊壹元伍角

寄售處　上海—開明、生活、作者、南京　南京—開明、南京、中央日報　天津—大公報代辦部　北平—開明　鎮江—商務　蘇州—小說林　杭州—商務、開明、小說林　廣州、漢口、長沙—商務、開明　安慶、濟南、廈門、雲南—商務　無錫—文華　青島—世界　其他各要埠試詢商務印書分館

商務印書館

本週新版書

◀總類▶

中外圖書統一分類法　王雲五著（一版）一冊一元

讀書續記　馬敘倫著（一版）二冊二元五角

◀自然科學▶

科學與人生（科學叢書）F. S. Harris著 尤佳章譯（一版）一冊二元五角
西洋科學史（科學叢書）Walter Libby著 尤佳章譯（一版）一冊二元
解析幾何學講義（匡文濤編譯）（一版）一冊二元
實用測量法　衛梓松編（二版）一冊八角
化學精義　高田德佐著 張資模譯（二版）一冊四元
植物解剖學與生理學（科學叢書）上卷　A. Pizon著 李亮恭譯（一版）一冊二元

◀社會科學▶

物價問題（百科小叢書）周佛海著（一版）一冊二角
物價指數淺說（商學小叢書）金國寶著（二版）一冊三角
世界和平運動（新時代史地叢書）鄭彥年著（一版）一冊八角
現代歐美市制大綱（百科小叢書）顧彭年著（二版）一冊二角
鄉村教育（師範叢書）喻謨烈編（三版）一冊六角五分

◀應用技術▶

造林要義（百科小叢書）陳植著（一版）一冊二角
養鴨法（農學小叢書）吳德銘編（二版）一冊三角

◀史地▶

中國經濟地理（新時代史地叢書）張其昀撰述（一版）一冊五角
中國歷史研究法補編（國學小叢書）梁啓超著（二版）一冊五角五分

◀兒童理科叢書▶

玻璃　徐應昶著（一版）一冊一角
蚊　梁鴻瑞著（一版）一冊六分
蠅　梁鴻瑞著（一版）一冊八分
鐵和鋼　徐應昶著（一版）一冊八分
煤　徐應昶著（一版）一冊一角
鼠　梁鴻瑞著（一版）一冊八分
留聲機　徐應昶著（一版）一冊八分
陶器和瓷器　徐應昶著（一版）一冊八分
馬　徐應昶著（一版）一冊八分
顯微鏡　徐應昶著（一版）一冊八分
潛水艇　徐應昶著（一版）一冊八分
蜜蜂　梁鴻瑞著（一版）一冊八分
石灰與水泥　徐應昶著（一版）一冊一角
船　徐應昶著（一版）一冊八分

大學叢書

無機化學工業　（一版）一冊四元

黎獻章李續祖編　內容分三十二章，如玻璃、琺瑯、瓷、黏土、磚、陶器、石灰、水泥、燒石膏、人造石、人工寶石、鋁化合物之製造、硫及硫酸之製造、冰、液氣、人造冰、氣體液化法、硝酸鹽及硝酸之製造、石棉工業、雲母工業、汽水工業、電氣化學工業、漂白粉及次氯酸鹽、製鹼工業、鉀及其副產物、食鹽及鹽酸製造、殺蟲劑、防腐劑、無機消毒劑、精化物之製造、人工肥料、鉛白及鋅白之製造、顏料、氣酸之製造、洗衣工業等，舉凡無機化學工業方面應有盡有。

◀語文學▶

綜合英漢大辭典（縮本）A Comprehensive English-Chinese Dictionary　黃士復 江鐵主編（二版）二冊七元
增廣英華新字典 English and Chinese Pronouncing Condensed Dictionary（一版）一冊一元二角
標準初級英漢字典 The Standard Elementary English-Chinese Dictionary　陸學煥編（三版）一冊四角

通信現購

凡通信購書，本館各分館均可代辦，寄費照加。

〔附註〕本書前版係本館業經出版之書，有符號者係初版，其餘無符號者係再版以後之版次。

747

CHUNG HWA ENGLISH WEEKLY

中華英文週報

▲每期特約名家撰稿
▲分初級高級兩種
▲每逢星期六出版

零售：每冊三分
預定：半年八角 全年一元半

第六一四期出版

初級要目

Talks on Basic English
When the Cat Comes Home
The Naughty Boy
A Generous Deed
Relative Pronouns
Translation from the Chinese
A List of Common English Antonyms
Some Knotty Points in Grammar
The News Page
The Question Department
Contributors' Page

高級要目

The Force of Circumstance
The Open Classroom
Best Modern English Letters
Pierrot before the Seven Colours
Common Errors in Punctuation
Study of Words—"It"
A B C of Essay Writing
Correct English
Americanism and Britishism
The Cause of the Crisis of China's Commerce
Chief Events

優待定戶

凡直接定閱本報全年者，贈送英文基本課一冊；定閱半年者，贈送英語發音三分之一，九折。

中華書局發行

（吳435）

顯微鏡所示之尿酸結晶

背痛腰痠即係此物為患

腎之功用乃排洩血中之尿酸，腎如虧弱，則尿酸混於血中，運行週身而致疾，馬上如背痛、腰痠、頭痛、目眩、眼腫、面黃、筋痛、骨痛、小便諸疾、沙淋、石淋、水臌、脹、大腳瘋，皆由尿酸毒素之所致。治療之法，莫善於速強腎力，以助排濾尿酸之工作。兜安氏秘製保腎丸，功能強腎保腎，消毒利尿，奏效神速，直達腎部膀胱。行銷各國，素著盛譽，患者曷試之。各埠藥房均有出售

上海江西路四十八號兜安氏西藥公司告白

吸越越愛

光祿牌

高等佛及尼亞香烟的妙處，是在可愛的香味，和全部精微的組織，一適合愛美吸者的希求，并且價錢公道。

請向經售烟店詢問如何可得特別贈品

定價公道

Gresham CIGARETTES

分普通及軟木烟頭兩種

CCB-5

姚星南
陳美雲

結婚啓事

茲因星南母病頻危，仰體親心，爰於十二月十六日就本宅正式舉行婚禮，并敦請倪文亞先生證婚，惟因倉促成禮，遠近親友未及週知，謹此布聞，即希鑒諒是荷。

中法儲蓄會

中華民國念二年十二月份第一八二次獎碼通告

第二特獎第一一〇九九二九三四〇號　獎洋壹萬元（獎額臨時分配之）

頭獎	二獎	三獎
[illegible]	[illegible]	[illegible]

四獎	五獎	小獎壹字
[illegible]	[illegible]	以號碼單為憑，號碼有錯，當以號碼單為憑

▲注意▼

四明銀行

一、業務：[illegible]
二、儲蓄：另設儲蓄部辦理各項儲蓄存款
三、發行鈔票：經政府特許發行鈔票，專設準備庫辦理兌換及準備金事宜

上海總行　北京路一二〇號　電話一五五五三
上海南市分行　民國路　電話八一五〇〇七
南京分行　楊公井　南京下關辦事處　下關
甯波分行　江北岸
漢口分行　特三區鄱陽街

其他國內重要各埠均有特約代理處

黃紹雄昨日抵京
謁汪報告蒙行經過
黃原擬過魯訪馮因事未果
日內將赴贛謁蔣面陳蒙事

本報南京十六日電　黃紹雄十四日偕內部職員楊君勸等、由平乘車南下、當晚過濟、晤韓復榘、原擬赴泰山訪馮、因事未果、十五日晚離濟返京、十六日午後三時抵浦口、四時十分、乃赴鐵部官舍、謁汪報告蒙古自治經過、歷時甚久、直至下午六時、尚未返寓、黃除將內蒙及勸導蒙古自治方案、呈送中央、作最後之決定外、至對於改革蒙古政制經濟等項、亦均書面建議中央鑒核、定日內赴贛謁蔣、面陳此行經過、

本報南京十六日電　黃紹雄返京談赴蒙經過、將向中央報告後、並擬日內赴贛謁蔣、至於自治區政府、如何組織、當由中央決定後實行、內蒙各王公、推派代表來京、拜謁中央解決內蒙自治德意、各王公代表、已在北平會集、日內可南下、

（路訊）內長黃紹雄昨下午抵京後、當晚即搭乘京滬夜快車來滬、今晨七時可抵埠、

中央南京十六日電　黃紹雄十五日下午八時、由濟南下、十六日下午三時五分、抵浦口、同行者有中軍分會高級參謀蘧南寄、及秘書鍾楠仁等數人、黃面容較前清癯、但精神飽滿、下車後、與歡迎人員握手後、乘差輪渡江、據黃語記者、此次內蒙要求自治、原非嚴重問題、乃中外各報、張大其詞、引起各界人士驚詫、中央對包內各民族、素持扶助政策、於蒙人要求自治、當然盡力予以援助、余此次入蒙宣慰、與各王公幾經磋商、並詳述中央對蒙意旨、各王公多瞭解、故與德王等、大致商定、允內蒙分在察綏設兩自治區、惟詳細辦法、均須呈候中央決定、蒙古土地肥美、惜過去未注意開發、而文化落後、人民智識程度比較低、致多數蒙人、對中央感情極好、歸途在晉晤閻、閻對中央甚關切、過濟晤韓、魯省吏治已上軌道、過泰未停、未晤馮、抵京後、當向中央詳細報告、何日入贛未定、又據黃秘書鍾楠仁談、此次入蒙宣慰、十一月十七日在百靈廟、蒙各王公舉行談話會、德王等經黃勸慰、均已明瞭中央愛護蒙人德意、內蒙嚴寒、且水土不服、故赴蒙各人、甚形憔悴、又黃氏談、此次偕內人京、向中央報告華北最近政情形、華北現有軍隊念餘萬、自中央將每月軍餉減爲四百萬後、軍餉更感支絀、抵京後、當與中樞要人、詳作商討、

滇邊 黑夷又圖進擾
召開會議野心未息
蒙會電滇加意防備

本報南京十六日電　滇省中甸、前被匪徒洗劫、旋經省軍擊潰、蒙委會訊、滇邊黑夷、又復希圖再舉搶劫、十六日據該處密報稱、黑夷匪徒、又在桑批等、召開會議、決定除六十歲以上、十歲以下者不計外、其餘壯丁、須連成一氣、前往報上次被剿之仇、并徵調稻夷幫兵、稻夷畏其勢力、除藉詞謝絕外、但承認幫給兵費、其內幕詳情、尚未明瞭、已電致滇省、加意防備、免致叛亂、

政院令高惜冰 速赴新查察眞相

本報南京十六日電　新疆戰事、政府迄未接到正式電告、政院頃令該省建廳長高惜冰從速赴任查察、以憑處置、并發給旅費五千元、聞高奉令後、已擠[illegible]、俟歐亞公司飛機通航後、即啓程、

全國經委會 將組礦業統制會
農業處亦在籌備中

（京訊）日來報載全國經濟委員會之絲業統制委員會、業已籌備就緒、不日即將成立、日日社記者頃以此事訪諸該會秘書長秦汾氏、據秦氏談、絲業統制委員會以環境之需要、原擬即日成立、俾副絲綢界之切望、但主任委員之人選、非技爭衆望之專家、不能勝任、本會付擬聘請浙建廳長曾養甫氏承之、嗣曾氏表示、渠以浙省建設事業正在推進、一再固辭、故成立日期亦須延緩、惟礦業統制委員會主任委員人選、業已內定爲開灤煤礦公司總經理顧振氏、不久即當正式成立、此外農業處亦正在籌備中、處長人選、尚在物色中、苟得中實許可、最近可望成立、因目前全國農業之亟待改進、乃屬切要之舉、至本會擬具之一年計劃、除公路部份業已完成外、其他各種事業、正在延攬專家、積極設計中、如全部計劃確定後、自當逐一公佈、俾供全國人士得所研討云、

蒙藏學校籌設四分校

本報綏遠十六日電　中央政校附設蒙藏學校、定明年在迪化包頭西甯康定四處、籌設分校、各一、爲推進邊省教育、以便蒙藏青年普遍升學、十六日該校寄設置分校初步計劃、

楊虎城 飛南鄭視察

中央西安十六日電　楊虎城昨下午一時四十分、偕綏署參議主任韓威西、乘測潤機飛南鄭視察防務、兼要、殺卹向綏官紳徵求意見、及勛所進展情形、並檢閱十七師駐南鄭各部隊、三四日即乘原機返省、又南鄭十六日電　楊、昨下午四時安抵南鄭、孫蔚如及各界均赴機場歡迎、

鄂民廳整飭吏治
五縣長受懲戒處分

漢口通訊　湖北民政廳自孟廣澎長廳後、對於全省民政、積極整頓、對於各縣縣長考察尤嚴、蓋以親民之官、於惰貪廉、尤影響於民間一般之幸福疾苦、固不得不分別予以獎懲、藉以整飭吏治、茲據調查所得、上月份縣長中因案受懲戒處分者、共計有五、用誌如次、巴東縣縣長朱兆熊、玩忽功令、擅徵稅捐、予以記過處分、並嚴令速即停止、不得藉故遲延、黃陂縣長華文選、被控貪贓枉法一案、經飭據委員查復情形、予以記過處分、並令飭遵照糾正各點、分別辦理具報、雲夢縣長馬建庸、違法殃民一案、令據委員查復情形、予以申斥處分、嗣據該縣縣長呈復、估過飾非、不明法令、復予記過一次、以示懲儆、奉省政府令、轉奉豫鄂皖三省剿匪司令部令、以據前任潛江縣長方毅、查復該縣孀婦吳劉氏呈控區長李仁氏違法擅殺吳周氏一案、察核該方前縣長、辦事失當、飭廳依例議處、轉行遵辦等因、經擬由廳予以記過處分、復鑒核在案、興山縣長[illegible]炳曜、被控違法、勒稅一案、經飭據委員查復情形、該縣辦事操切、馭下無方、予以記過處分、（克雷）

十一路軍 開肥城塡防

合肥通訊　第十一路軍劉鎮華部、奉命調入皖中一帶駐防、茲均已次第開到目的地、六安、合肥兩縣、由該路軍第六十五師擔任防務、旅長程邦殿、營長[illegible]所部、調統旅、追擊跑逃、開抵肥駐防、所屬第二保安處長將丙炎、率所部派之至本縣、前因兵變、省府所派之保安處仙部、開來肥縣、係臨時性質、刻本縣業已奉令移防、該第一第二兩營、調往舒城、前往霍邱等地、均於昨日由此開拔前往、又第十四軍軍長衛立煌、則因桑梓警衛力薄弱、本城自衛槍枝缺少、昨特令由該軍駐京辦事處、將私人之槍枝撥借百餘桿、及子彈多粒、業於前日由京運肥、暫儲存財政委會、以供地方自衛之用云、

中懲會懲戒 席德炯之議決書
揑報工程虛靡鉅欵 審議結果記過二次

（京訊）全國經濟委員會工程處處長席德炯、因揑報工程、虛靡公欵、經監察院提出彈劾、由中央公務員懲戒委員會決議、記過二次、止氣社記者探錄該會議決書如下、

全國經濟委員會工程處處長、被付懲戒人席德炯、年四十歲、江蘇吳縣、住上海白克路人通里、右被付懲戒人因揑報工程案件、經監察院提出彈劾、本會議決如左、

主文　席德炯記過二次、

事實　長江堤防、原由水災委員會接辦、嗣交由全國經濟委員會經辦、被付懲戒人席德炯、原任水災委員會工振處處長、現任全國經濟委員會工程處處長、故于長江堤防始終其事之人、本年六七月間、洪水爲災、監察委員邵鴻基、奉令視察長江堤防、查得九江對面鄂省皖屬之七口堤、劉佐堤、又鄂境皖屬之馬華堤、各段最高水位、僅水面八六寸至尺餘不等、是以該堤段內、發生險工四處、而查被付懲戒人表報江堤高度、以民國二十年最高洪水位爲標點、以作標準、沿江新築之堤率、多超過最高洪水位零至三尺、本年最高水位、各處報告、比二十年最高洪水位尚低二三尺不等、以現在七口、劉佐馬華各堤堤身高度、與超過二十年最高洪水位二尺相比例、尚差四尺五寸至二尺不等、由此足資證明、該被付懲戒人揑報工程、虛靡鉅欵、道、朱雷卓、楊仁宋、監察委員會因而提起彈劾、經監察院移付懲戒、由本會審查結果認爲應付懲戒、

理由　本案被付懲戒人應否負責、當以經辦江堤付到會、中七口（按劉佐堤即七口堤之一段）馬華各堤、其高度與所製九堤概況表尺數不符、係何原因所致爲斷、表載七口堤（長一六三公里）、高度以二十年洪水位爲標準、高三市尺、馬華堤（長六八公里）、高零至三市尺、而據揚子江防汎委員會先後查復、本年洪水位、較之二十年在七口堤低一・〇五市尺、在馬華堤之復興鎮低一・六二市尺、彭澤低二・四〇市尺、華陽鎮低二・五五市尺、本年洪水距七口堤堤面爲八〇市尺、距馬華堤之復興鎮堤面爲一・八〇市尺、華陽鎮爲四・二〇市尺、是七口堤高度不及表載尺數者、約二尺有餘、馬華堤之復興鎮各段高度、雖皆在二十年洪水位以上、然亦無有高出三市尺者、且核之揚子江防汎委員會復函、馬華堤中之四公里半、則尚在二十年洪水位以下、據稱係小老洲曲字號周家灣各段、共一公里、另係未完成、以防汎事急、用義務工承辦、本年三一帶江堤、據其呈報完成、又以洪水高漲、而一面又呈報、自非正式驗收、是即七口堤工程、二月間正式驗收、則其高度之低於二十年洪水位者、已如上述、本年洪水、與二十年相等、設害何堪設想、經濟及風雨剝蝕、潮汎激盪、被付懲戒人實難辭其責、依公務員懲戒法第三條第二款、同法第二條第一項第四款議決如主文、

鄭州藥材騾馬會 檢查仇貨之糾紛
商場中查獲仇貨百餘件
抗日會將商議處置辦法

申時社鄭州通訊　本市南關外騾馬百貨大會、自開幕以來、各處商賈雲集、在該會場經營時貨與布疋業者、有百餘家、但該商等以人事混雜、推銷仇貨、事發鄭縣抗日會、於日特派委員盧才賓、楊鳴盛、譚子商等、率領檢查員多名、前往檢查、當由盧才賓等先通知大會會首、

【發現仇貨】特來檢查、會首某君拒閱、須先由大會首通知各商後、方可實施、但今日內事先不加通知、竟云、倘若發生誤會、無人負責、以致檢查員以該會首無理拒絕、雙方失當、雖婉言勸導、亦屬無效、但檢查員爲完盡本職起見、即分赴各時貨布疋商號、

【實施檢查】少頃、抗日會來檢查日貨、人通知、在各商有二號、申阻礙、當將查獲之仇貨、百餘件、分函各執監委員、以便愼重審查、定十一日開臨時會議、討論處置辦法云、

【自知理由】當即由抗日會檢查員聲明、拒絕檢查、業經我們嚴予拒絕、並郵示威、違反會章、秩序紛亂、即於翌日召開執行委員會議、討論辦法、請派工友百名、協助檢查、仍由盧才賓等率領、再行檢查、並查拒絕檢查之領袖、同業衆、拒絕檢查之材料、大會主席陳鱗、

甘石油儲量豐富
開採後交通上可自給
郭維屏談建設西北

寰南大學教授甘肅賑務會駐京代表郭維屏日前來滬、記者昨往訪郭、據談開發甘肅玉門縣石油之重要與利益、茲擇要分誌如下、

【西北公路完成】西北爲我民族發展之地、其重要性、已人人知之、否則欲圖開發、首重交通、而文化、商事、工作、運輸、無一不困難、開發工作、無從進行、惟就目前之國力言、築路尚久、完成公路、築路較易、惟公路完成、即須仰給汽車、而汽車汽油、皆仰給於外國、即不啻爲帝國主義者多開一財源、使本國經濟日趨於窮枯、故吾人于完成西北公路之前、對石油問題、不能不特別注意也、

【我國石油分佈現況】世界石油、產量以美俄兩國爲最、美國約有一萬二千兆桶、俄國則有三千兆桶、我國現有之油量、據美國地質調查所之估計、約有一千一百七十五兆桶、約抵美國石油之九分之一、居世界石油國之第六位、至其分佈狀況、大抵由西北而東南、始于新疆之綏來、烏蘇、青石峽、四盆溝、至甘肅之敦煌、玉門、酒泉、則分兩支、一支南行入川、一支東行至陝西之延長、宜川、甘泉、鄜縣、宜君、栒邑、並以及安康、延長一帶、延川、同官、特其較著者也、新疆因地處邊遠、無人注意、俄人之啓辦延長、陝西雖曾與美人合資開辦、

【玉門赤金堡礦現形】甘肅之石油、產地分佈敦煌、玉門、酒泉、張掖、東樂、而稍[illegible]、誠世界上最佳之油礦、至於其質、據甘肅建設廳化驗之結果、汽油有百分之十四至十六、煤油有百分之七十、可燃燒、並作發動機之用、然因種種阻礙、未見大效、即油土人取來、不經提煉、流露于地上、液由丹一帶、估有數縣、而甚廣其自然溢流於地面者、亦不止玉門一縣、即在玉門縣中、亦不止赤金堡一處、即以赤金堡東南之礦言之、礦區在赤金堡東南十里石油河左岸一帶、居祁連山陰、（亦名南山）約佔面積十方里、西北距玉門縣治一百九十里、油河源出祁連山、冬春季節、石油亦凍結地內、入夏日水漲時油始融出、採油土人由河中取出、不能採運、土人用人力或騾馬輪送裝入桶內、再由油商自備大車運至省城、分銷各處、帶至省城化驗、石油、含汽油百分之一六・五〇〇、煤油百分之七〇・〇〇〇、乾油含汽油百分之二四・五〇〇、煤油百分之七〇・〇〇〇、查汽油係揮發油中之最有價值者、成分超過百分之十以上者、即是最佳石油礦、石油河一帶、有大小油泉四十一個、產油最旺者只十五、產額雖無確統計、除山水沖去不計外、就各方調查、估計全年約出油五萬斤云、

【開發玉門石油之見】關於玉門之石油、國人固盼來開發、惟吾人不能不特別注意者、有數事、開發時、有下列數端、一玉門石油無論由政府籌資開發、或商民鳩資合辦、吾人均甚歡迎、惟必需借債來辦、或於陝西石油之往事、故吾人極不贊成再與外人合辦、使帝國主義經濟勢力、直接侵入甘肅、以釀他日之禍、㈡無論國辦或商辦、應先聘請富有經驗之石油專家、勘察油質、詳細各泉石油之儲量、然後依石油之多寡、定開採之本與規模、以㈢就現有天然湧油之各泉加以整鑿鑽、使泉眼深入湧出便利、㈣詳悉各泉在油脈中之位置及所含油量之多寡、㈤先將已湧出各泉中之石油、用新式煉油、運至甘州、凉州、蘭州、作飛機汽車之試用、成績如佳、俟產量增多、再將甘凉蘭州之汽車路、予以整理、俾便作進一步之運銷、㈤於採取現有油泉中之石油時、對原來以取油爲生之土人、應全數僱用、並負責維持其原有之生活、㈥如探察結果、決定大規模開採時、應以若干分經費在當地辦一採冶專科學院、以造就下級幹部之人材、

台屬蔣冗香 警匪激戰
匪頑抗甚劇 現仍圍剿中

（甯波通訊）台屬股匪自蘭高部二百餘人、有槍百餘支、近在台屬將冗香與水警第二大隊第九分隊頑抗、會經戰鬬九次、皆遭慘敗、嗣又嘯聚股匪王伯綏、土虎十道、餘黨子祥、紅髮一頭等股匪約五六百人、有槍三四百支、結爲奧援、與水警作殊死戰、水警第九分隊因獨力不易將匪撲滅、故又請准第三大隊部、加派水平巡艦及游擊隊一二兩分隊協助、將該地海道封鎖、各要口埋伏水警、自十三日晨起會經進擊多次、匪仍抗戰甚烈、而三分隊各衛要山口未能攻破、有巡官李建斌因身先士卒、右肩竟中匪彈、十八日送入海門博濟醫院、將子彈取出、而筋骨破碎、傷勢甚重、在華美醫院繼續救治、連夜轉送來甬、尚可保、殘匪現仍在剿、因山勢險峻、每戶匪徒道路…故欲水警激…原搜剿、殊屬不易、暫時只有取包圍之勢、待機而動云、

海匪餘黨 在南通就逮

本報南通十六日電　海匪首領丁振標、沂窩太湖行劫、被鎮江水警隊、十六日秦皆察長拿獲、匪黨南通桃之華旅館續獲匪夥陳玉科、蘇謝氏兩名、手槍兩枝、日內解鎮、

高郵組織 新聞檢查所

高郵通訊　本縣縣黨部鑒於時局緊張、爲愼重新聞起見、合組新聞檢查所、縣黨部派督察員周冶材、縣府派丁逢年二人會同執行檢查各報社逐日稿件、另由縣黨部派郭載篤爲郵件檢查主任、于鴻烈、爲檢查員云、

江陰 分卡巡輪被襲

（江陰通訊）本邑地處長江、港汊紛歧、鎮江關監督於本年五月在黃山港口設立分卡、專防走私偷漏課稅情事、由朱文潮爲主任、本月三日分卡巡輪在黃山港附近江面巡視、見有可疑民船一艘、鼓輪向前、船者十餘人、向小輪開槍數排、首鋼板被擊、後查明係保保該長江輪船專運私起卸者、當時雖報告水警追緝、以實力不足、難以應付而罷、當由鎮江關監督函省府民政廳令江陰水警隊長沈華龍、縣長阮開基、認眞查緝、擒自開槍之民船、務獲懲辦云、

紹興商會 請免徵築路費
建廳批令不准

紹興通訊　紹興大善段馬路築成後、所有費用、曾經縣府規定、由兩旁商店攤繳、而該處商店、因前數年經營道、繼又派行人道費、業已犧牲不少、若再負擔築路費用、實屬力不能勝、日前又請縣商會轉呈省建廳、請求免繳、十五日已奉建廳批令不准、仍須繳云、

高而富香煙
助興劵中獎號碼揭曉

◀ 中獎號碼 ▶

◎既吸名煙復獲鉅金
◎現已揭曉快來領獎

優等國貨高而富香烟分十支廿支五十支裝二種均係採選最上等烟葉原料加工精製烟絲金黃氣味郁馥發行以來風行全國口碑載道前爲酬謝吸者起見特不惜巨資舉行空殼空聽掉換高而富香烟助興劵第一期係依照本年十一月十五日萬國儲蓄會第二五九次開獎中獎號碼發獎業已開出爰特將中獎號碼公佈中獎者請即駕臨本公司憑劵領獎可也（得獎姓名容後露佈）

中國大東南煙公司謹啓

第一特獎六〇九二八號全張 獨得赤金高而富紀念鐘十座 每座計重十兩 共值洋一萬元

第二特獎一一七五二八號全張 獨得紋銀台面酒席念桌 每桌大小六十件 紋重六十兩 共值洋三千元

頭獎六十二個 每全張各得五十支裝大高而富香烟二百四十聽 共值洋七千二百元

二二二一一一〇〇〇〇
五一一九八四九九六六
三五二二八三九八四〇
六二一八二八三九二三
四三八四六八三四三七

五五五四四四四三三二
九八七八七六一九六九
三二八五三九七八六四
一三八九八八〇三三一
一六六八一三八八八二

七七七七六六六六六六
〇〇〇〇九八七七五五
八六五二三〇二〇六一
七一三〇一八六六七八
二四一五八九九三八二

七七七七七七七七七七
九九七七七六六四一一
一〇四四二六六二八四
五五三一八四一六九二
五三三二七九〇二八七

一一一一
〇〇〇〇九九九九八八
七四四一九六五一七三
六九二一二六六八五一
七一九八一二一七一三
五一八四二一九一五二

一一一一一一一一一一
二二一一一一一一一〇
三三九九八六六四二八
五二五〇八三〇二〇四
一一六三八五二八二六
八六三七四二八八七七

六〇八三二一
八七九四二一

二獎六十二個 每全張各得五十支裝大高而富香烟二百六十聽 共值洋四千八百元

一一一一一一一〇〇〇
四二一一一一〇九六六
九一七五四一九三八三
八三五〇〇一〇二五二
九九六三八九六五三二

一一一一一一一一一一
七七五五三一〇八六六
六〇八一五五二六六一
六九七七九〇六八四三
一〇〇三三三八〇〇五

四四四四四三三三三三
九九七四三一九六六〇
八三五三四〇四二〇二
五七四六一二五一〇九
七二四〇七四六六四

六六六六五五五五五四
七六六三九九八三三九
二五一二五二九六〇八
六九〇一五五四四九七
三七三六四九四五六九

一一一
〇〇〇九八七七七七七
六四三七七八六九四二
七〇一三八〇四一四四
二七七四九六一一〇七
九四二八三一二五二

一一一一一一一〇〇
四三二一〇八八一八七
〇三七〇三八二三九七
九五二六〇〇五〇〇一
一七五四〇一六八一九

三七三四二一
四二九四二一

三獎六十二個 每全張各得五十支裝大高而富香烟一百二十聽 共值洋三千六百元

三二二一一一〇〇〇〇
三八三五四三九八七六
八九七三七〇四四二四
四四六五七〇二七六五
六〇八〇七〇一九三九

五五五五四四四四三三
七三一〇九五五四八七
一三八六三九三八三九
六二〇六一三一四七〇
二七八九五九九四二八

七六六六六六六六六五
一七六四四三一一一八
八八四八一〇六一〇〇
四八九九九七一四二八
七七九六二五三五七六

八八八八八七七七七七
六六六五〇九八五四三
七六〇一三八九八一〇
三〇六九八二六三一三
一九三三一五三八二

一一一一
〇〇〇〇〇九八八八八
九九二二〇七八八七六
四二四四四二九四九九
〇八七〇三〇七六七九
九四六六八九二九八一

一一一一一一一一一一
二二一一一一一一一一
四三一〇九七六五一一
〇三八二七四八四八五
七五九一八一八三二四
三〇九四一三一六四八

三七八四二一
七二五五二一

四獎六十二個 每全張各得五十支裝大高而富香烟八十聽 共值洋二千四百元

二二二二二一一一〇〇
七五一〇〇八五一九五
三六三六五〇八一六六
二九一九四一二八七四
八四四六六一五七六三

四四四四三三三二二二
六五三〇六四一九七七
七六九二四四六九七六
五八五五二〇四三四三
九〇〇七四六九七二九

七六六六六五五五五四
一七五四二六四二〇八
一九三七七九七一二四
六一二四四〇八三四〇
九〇九四四二五四二九

八七七七七七七七七七
三九八七六三三三三二
四四七四三七七二一九
六三二〇一三二八二〇
二六八〇七七四〇二七

九九九九九九八八八八
九九七六五二八七六四
八一五六〇九三六二九
五七四三四六〇三二六
七四三九五一七二〇四

二二二一一一〇〇〇〇
三一〇七三一八七五一
四四四三三五二〇六〇
九六四一三一三五〇八
九六八三六二八〇〇七

五五四四二一
二九九四二一

第一附獎　六七四八六號　每全張獨得五十支裝大高而富香烟六百聽　共值洋三百元

第二附獎　一〇四五五九號　每全張獨得五十支裝大高而富香烟二百聽　共值洋一百元

第三附獎　一九三八五號　每全張獨得五十支裝大高而富香烟一百聽　共值洋五十元

第四附獎　四九九三號　每全張獨得五十支裝大高而富香烟四十聽　共值洋念元

末字獎　共一萬二千二百六十四個　每全張各得精美時新高而富烟盒十只　共值洋一萬餘元

法捷外長談話結果
法國外交政策新結晶
與同情諸國結强固陣線
對德對國聯取堅決態度

路透巴黎十六日電 據工報載稱、法外長彭古與捷克外長皮尼士、在巴黎會談、其結果似可獲法國外交政策之新結晶、法國新政策大致如下、

㈠不對德單獨談話、㈡德國不得復置軍備、至少不得如目前所提議者、㈢軍縮會議不得在日內瓦以外舉行、但法國與小協約國準備於明年一月二十一日在日內瓦與德國討論軍縮、㈣國聯盟約僅可以滿場一致之表決修改之、

該報又稱、法總理旭丹應於德國外交政策所造成之恐慌空氣、已與陸長達拉第、外長彭古、及赫禮歐等、作重要之討論、聞已決定會同與法同情之國、對德採取甚堅決之態度、

法對蘇俄故示疏遠
不使德感恐怖不予日以藉口

尚有一事、與此極有關者、蘇俄近請彭古往遊莫斯科、意在成立法俄親善、此事曾考慮數月但迄未積極進行、蓋不欲造成德國被包圍之恐慌也、更有一種原因、亦爲法俄暫未接近者、乃遠東時局、尤其爲越南時局、蓋恐一旦日俄開戰、法國之親俄態度、或將發生不利於其遠東利益之影響也、蘇俄自信力能同時在東西兩陣線血戰、而法國航空部谷特對於蘇俄空軍力量、頗有深切印象、聞曾向衆院外交委員會聲稱、蘇俄空軍力足使日陸相荒木躊躇顧慮云、

會談完畢得結論
國聯會不任拋棄

哈瓦斯巴黎十六日電 外長彭古與捷克外長皮尼士、會商各項問題、昨日下午業已完畢、所得結論、即意大利關於國聯會之見解、暨德國關於軍備平等之要求、當在國聯會範圍以內、舉行一種會議以解決之、其原因以一方面小協商各國、以爲意大利之計劃、欲使各大國開始商議以修正凡爾賽條約關於領土各條欵、而此種修正、固爲小協商各國所堅決反對者、另一方面、凡在日內瓦以外訂立軍縮公約、各該國亦均所反對、則以德國之意、固在使軍縮問題不歸日內瓦解決、並欲於國聯會盟約所訂定之規則以外、從事於凡爾賽條約之修正故也云、

皮君殊遇

哈瓦斯巴黎十六日電 勒蒲侖總統、於正午接見捷克外長皮尼士、晤談頗久、

哈瓦斯巴黎十六日電 勒蒲侖總統於今午宴請捷克外長皮尼士、波蘭駐法公使奧蘇斯基、總理旭當、外長彭古、前總理達拉第、參院外交委員會主席貝朗熱等、均被邀作陪、

哈瓦斯巴黎十六日電 捷克外長皮尼士、於傍午時、曾與法國陸長達拉第會晤、

每週國際（六八）

一二、一一、九——一二、一二、一六（圓）

德國軍備平等要求、意大利國聯改造建議、爲今日歐洲時局之兩大中心問題、而和約之修改、又附麗於其間、於是歐洲大陸上之列國、截爲兩橛、而英國屈伸進退、因時異趨、脫然無累、以抑揚輕重於二者之間、此之形勢、由來已久、於今尤顯、

就十二月上澣之國際電訊而觀、歐洲各國外交使者、倥偬活動、密勿接洽、幾乎不勝紀數、前乎此者、有國聯祕書長愛文諾之如羅馬、軍縮主席漢德森之如巴黎、英國駐意大使德魯蒙之斡謁墨索里尼、德國駐意大使哈塞爾博士之返德、法國英國駐德大使龐賽與費潑斯兩氏之謁希特勒、以及南斯拉夫羅馬尼亞兩國王之會晤、南斯拉夫國王之保加利亞土耳其希臘之遊、羅馬尼亞外長蒂杜萊斯哥之遍歷巴爾幹半島而至土耳其、及過去一週間、則漢德森與愛文諾、先後自巴黎行抵英倫、意外次蘇維樞之報聘于柏林、英國駐法大使竇萊爾之自倫敦返抵巴黎任所、法國駐德大使龐賽之再度謁晤德揆希特勒、英國駐德大使費潑斯之自任所歸於其本國、捷克外長皮尼士、與羅馬尼亞外長蒂杜萊斯哥、在捷境加斯丘之會晤、保加利亞國王與其首相從臣之訪南斯拉夫王於其國都、而捷克外長皮尼士、又奉邀西徂巴黎、後乎此者、將有法外長彭古之出遊中歐東歐、訪其與國波蘭捷克南斯拉夫之都城、以及英外相西門之出遊歐陸、訪彭古於巴黎、墨索里尼於羅馬、外交使者、僕僕奔走、如是頻繁、而又益之以駐在使者之訪謁其駐在國之外交當道、蓋除巴爾幹半島諸國另有組織外、其在西歐諸國者、所以依照十一月二十二日軍縮主幹會「休會兩月從事外交上談判」之決議而行也、

凡此外交上談判、內容俱祕不可聞、亦即所謂祕密外交之復活也、其發爲公開言論者、在上星期中、僅僅有法外長彭古之一篇宣言、（見十日本報）與國聯祕書長愛文諾在英下院外交委員會招待宴席上之一篇演說、（見十三日本報）蓋皆擁護國聯之論也、其關於軍縮者、漢德森在英下院外委會席上、雖亦有所言、然以語侵法國、頗滋物議、未見發表、（見十三日本報）其他更不得聞矣、然則迄於本文截稿時爲止、軍縮問題之外交談判、已底於若何程度乎、吾人從側面觀測、亦可得而言、

軍縮問題之外交談判、一言以蔽之曰、德國之要求、已向法國直接提出矣、其和約之修改、已獲意大利之同情、軍備之平等、已獲英國之同情、而德法之直接談判、則以法國之未獲英國保障、而猶豫趦趄、未敢造次冒險是也、今試分別言之、

德國之要求、係在十一月二十四日法大使龐賽第一次訪謁希特勒之時、向法提出、其大要爲德國將軍額三十萬人、德國得置備其他各國所置備之國防武器、德國得收回薩爾區域、而不必待至一九三五年舉行公民表決之時、所宣露於外間者、僅此而止、其詳則不可得而知、本月十一日法大使龐賽第二次謁見希特勒、即請其對此要求、作一詳細之說明也、

法國對於德國要求之意見、以爲薩爾歸還、爲國聯之事、重置軍備、非德法單獨所可解決、故法國不予以重視、然此意見、亦未正式對德表示、龐賽在德之活動、僅至交換意見而止、至於德法兩國間之正式談判、則非俟博採各友邦之意見、與獲得英國之保障後、不願切實進行、所謂友邦之意見、自以小協約國爲最重、故捷克外長皮尼士儼然以協約國總代表之資格、蒞臨巴黎、乃成爲時局重心之所繫、所謂英國之保障者、即謂萬一德法直接交涉而無結果、而法國受德國復仇主義毀約政策之威脅時、則英國是否肯以實力爲法國之後援、其後援之渡海峽而南下、是否不有延緩失時之虞、此之保障、未易獲得、法閣乃不敢有所決定、故英國駐法大使竇萊爾之賫倫敦意旨、返之任所而與彭古協商、乃法國朝野之所殷待者也、

英國向處於兩極端中間之調和地位、希望成立一種妥協、而自己亦有所裨益、當德國未脫退軍縮國聯之前、巴黎談話之結果、英國揚法而抑德、十月十四日西門宣言、不啻因對法讓步之故、而並麥唐納軍縮草案之原旨、而亦不惜拋棄之也、（即麥唐納五年軍縮計畫、改爲四年試驗時期之八年計畫、參看本文第六十五號）西門一言失當、德國掉頭而去、不僅直接隳棄日內瓦之前功、亦間接助長法國之威風、而予二國以踵事戰備之口實、是豈英國所樂爲、故自德國退盟以後、英國不欲軍縮中道夭折之志願、聲聲不離於其口、及茲居之爭執、則道路傳聞、英國隱有接受德國一部分重置軍備之要求、使德國愜意、而重返於軍縮會、同時爲持平之計、將使德國之各鄰邦在安全方面、獲得慰藉、而不致對德有所歧視、然平等與安全、爭持年餘、波瀾重重、卒未有兩全之方、英國雖久蓄此意、而欲成爲一具體之提議、戞乎其難、最近欲於麥唐納草案（三月十六日）與西門宣言（十月十四日）之間、覓一折衷辦法、製爲麥唐納新計畫、（見十五日本報）意者將從荊棘之中、覓一康莊坦道乎、惟法之於英、祈求綦切、德之要求、意之建議、英亦遙寄多少之同情、在此十字路口、英誠右爲人難矣、故駐法大使竇萊爾、逗留倫敦、請訓於唐甯街、法人冀其返任、而竇氏欲行而又止者屢矣、及既至巴黎、而又託詞小極、不遽與彭古覿面、蓋英國不欲於政策未決之前、遽露色相於英吉利海峽之對岸也、十四日內閣會議、僅謂將作最大之努力、促軍縮之進行、而其若何努力、若何進行、又祕不可知、今者軍縮要人漢德森、國聯要人愛文諾、皆勾留於倫敦、德使費潑斯、又至自柏林、外相西門、傳將乘耶誕節假、出游歐陸、意者西門命駕之時、即英國政策決定之時歟、

國聯改造、意大利未有具體建議、英國尚在佇待之中、如代表政府之泰晤士報、謂「英政府對改造國聯之態度、將視其能否鞏固國聯而定」、亦惟合此條件之建議、始能受英國友好之考慮云、法國態度、可於其外相彭古之宣言、與其東游之計劃、覘其一斑、國聯祕長道過巴黎、渡海入英、於過法之時、以羅馬日內瓦之消息語彭古、（包含法西斯大會議決案之用意、國聯在日內瓦之現狀、及各國在國聯問題上之外交前哨接觸情形等等）於入英之時、以國聯不易得人信任、改善國聯須自內發生而非拋棄盟約之言、餂英人之聽聞、其後在唐甯街之酬酢折衝、又諱莫如深、意外次蘇維樞之蒞柏林、德人殊禮有加、頃已事畢、西徂柯洛業、而西游慕尼黑、袖裡錦囊、莫測高深、故在蘇維樞未返意大利、墨索里尼未提切實建議之前、吾人僅見法國方面反對「毀盟修約」陣線之構築、與唐甯街方面之沉默觀望而已、

每週國際彙編 第一集已出版

時報議論

哈瓦斯巴黎十五日電 時報以專文評論捷克外長皮尼士之遊歷法國事、略謂、有人以爲皮尼士之來法、係臨時發生之事、其原因由於若干政府之主張、有增加國際混亂之威脅、捷克外長之來法、正所以表示堅決反對此項主張者、此種見解、實屬錯誤、皮尼士之來法、自若干時以來、即已決定、與最近波蘭外長培克上校之來法、有同一性質、兩人之來法、皆所以表示法國與波蘭及小協商各國之協調、始終保持其原有之力量者也、時報評論小協商各國外交態度、謂各該國之所以反對改組國聯會、反對修改和平條約之領土條欵者、正因其對於維持和平、甚爲關切、目下中歐人心之不安、並非由小協商各國所釀成、其咎實應由主張修改和平條約之若干國家負之、而此等國家、固明知修改條約之端一開、則種種糾紛、將由此而起云云、

意外次遊德結果
意德之間共利害

國民柏林十五日電 意國外次蘇維志、昨離柏林、赴柯洛業、小作盤桓、蘇氏此次遊德、外交界仍殷切討論之、據可靠方面消息、蘇氏與德政府代表談話時、互以極友善之精神、透澈研究雙方利害相共之諸問題、雖未作決議、且未議及共同行動、然聞蘇氏此行之結果、復表現德意兩國之利益與政策性質相同云、

哈瓦斯德國僧城十六日電 意大利外長蘇立志、已自德國科侖行抵此間、

蘇俄外交兩面到
對意對法不偏頗

國民莫斯科十五日電 俄意兩國間、於九月間在羅馬訂立之友善不侵犯條約、茲已於今日在此由蘇俄外委李維諾夫、及意大利大使阿托立可二氏、互換批准文云、

哈瓦斯巴黎十六日電 屬於急進黨之「事業報」載稱、法國及蘇俄之接近、自數月以來、即已開始討論、近頃蘇俄駐法大使陶佛格萊斯基、向彭古外長建議、謂可請彭古外長於遊歷波蘭京城之後、前往莫斯科一行、此項建議、大有關係、其他各國對於法國政策、如此明瞭而堅決、或將改變態度、各國既將改變態度、則德國亦必更變意見矣云云、

西門聆德使報告
將以持平論勸法

路透倫敦十六日電 外相西門擬於啓程赴法意等地游歷前、熟諗歐洲之局勢、今日特與奉召回國之駐德英大使費潑斯、作長談、費氏旋出席內閣軍縮委員會、報告德國之現局、聞費氏曾言、德總理希特勒志在和平、但主張軍備平等、而不願再任德國居三等國地位、英意各界之意、西門下週至巴黎時將告知法國、必須對德之重置軍備之要求作讓步、否則當見自己實行軍縮、觀於費氏之報告、此種意見、確屬可信、西門於耶誕節至意消息、聞已引起羅馬方面之大滿意、西門於由加泊里取道羅馬返國時、將於羅馬會晤意相墨索里尼、雙方尚無正式接洽、至於西門之游意、現信將討論軍縮、謀使法德親善及意相改造國聯建議等事、

哈瓦斯倫敦十六日電 「每日電聞報」載稱、英國駐德大使費潑斯、曾對內閣中軍縮問題小組委員會、提出報告、據云德國政府最近向法國提出之建議案、有如下述、

「關於安全問題、德國希特勒總理、擬將英相麥唐納兩種意見合而爲一、即㈠政治休戰十年、㈡簽訂多數互不侵犯條約、不使用暴力、德國於此、準備三種行爲、即㈠與所有鄰國、簽訂互不侵犯條約、㈡對制裁侵略國之原則、與以承認、㈢在教科書及公立學校中、排除鼓勵戰事之思想、關於軍縮問題、德國要求以下列三種基礎、實行軍備平等、即㈠德國國防軍改用短期兵役制、其軍額增至三十萬員名、㈡軍隊改組後、應許其設置一切防禦性質之軍器、即(甲)一百五十米里口徑之砲位、(乙)衛鉻車、(丙)輕便偵察飛機、其他各國、則相約在短時期以內、廢除一切重軍器、而轟炸飛機、暨化學毒菌戰爭、亦均加以禁止、㈢德國承認有定時而又自動之軍備督察制度、但以所有國家均受同等監察爲條件云云、

法參院嚴主減俸
官吏醞釀反抗
郵務官吏先發難
商聯合會作後援

國民巴黎十五日電 旭丹內閣、茲因其財政方案、經過衆院通過後、忽在參院受極大之變更、故其地位已至極窘急之時期、且不但在議院方面、即在官吏方面、亦已有反抗之醞釀、現國家官吏、已發起各項組織、預備整個起而抗爭官吏年俸之減縮、蓋參院所主張之官俸減縮、較諸衆院所通過者、尤爲嚴厲也、其他如全國商會聯合會等、均已起而援助官吏、而郵政官吏、則已向政府發出警告、擬宣告罷工、並已通知全國郵政人員、預作罷工之準備云、

增加營業稅收
參院修改財政案

國民巴黎十四日電 法國旭丹新內閣所提出之財政預算案、自上星期六經過許多艱難困苦通過於衆議院後、在參院中復受重大之修改、故新閣之地位、已復入於危險狀態云、其修改最多之處、爲第六欵及第十二欵、第六欵即爲涉及官吏俸給之減縮者、按參院所提議修改之處、較之衆院所通過者、尤爲嚴厲、如㈠不允免減、㈡一切年俸之在九千法郎以下者、亦須納百分之三之救濟稅、九千法郎以上者、納百分之六、五萬法郎以上納百分之八、十萬以上納一成、而各種撫卹金津貼等等、亦一律受徵云、再則前此衆院所通過之各種舊稅之恢復、此次復爲參院所拒絕、而代之以營業稅之增加云、參院之財政委員會、已提取十二萬萬法郎之節省、而參院則於下星期一日開始公開辯論云、現國家官吏、聞參院之主張、較之通過於衆院之原案、更爲不利、故已向參院提出抗議、以示警告之意、而短時間之罷職、亦已在計畫之中、其中尤以共產黨之官吏爲激烈云、

赫爾在泛美會中聲明
美願簽泛美非戰約
擁護各國獨立絕對完整
實行開明自由主義政策

國民蒙得維的鳥十五日電 當五萬古巴人民、正在哈伐那游行街市、向美國表示桑馬丁總統、深得人民擁護之時、美國務卿赫爾亦在此間泛美大會聲明、美國願於簽訂阿根廷、巴西、智利與秘魯數星期前提議之泛美非戰公約、並保證美政府擁護『各國獨立之絕對完整主義』、謂美國決意將其所抱『開明的自由主義』新政策完全實行、

玻巴大廈谷爭
國聯公斷和解
玻璃維亞已接受

國民蒙得維的鳥十五日電 今日泛美大會中兩大重要發表、一爲美國聲明在外交上採用開明的自由主義新政策、一爲大廈谷戰爭之和平解決、已大有希望、此間接悉、國聯委員會所擬全部爭執、悉付公斷之和解方式、業爲玻璃維亞所接受後、立即通過一決議案、申請巴玻兩國停止敵對行動、并保證美洲各國、與國聯合作、以回復和平、

哈瓦斯阿根廷京城十六日電 據烏拉圭京城消息、出席泛美會議之玻利維亞代表、接得政府來電、謂玻利維亞已接受國際聯合會所提出之辦法、將玻利維亞與巴拉圭兩國間關於大廈谷之領土爭執、完全交付仲裁、

前駐古巴美使
韋爾斯已返國
就任國務副卿職

國民華盛頓十五日電 美前駐古巴大使韋爾士與國務卿幫辦喀弗萊對調後、韋爾士已於今日就新任、按兩人對調命令、尚發表於數月前、嗣以古巴發生革命、韋爾士留任到今、最近因美國之不肯承認古巴桑馬丁政府、古巴人民遷怒於韋爾士、遂實行對調云、

大廈谷之戰
巴拉圭繼續獲勝
玻璃維亞陣線鎖鑰被佔
德將軍辭職總司令易人

路透阿根廷京城十四日電 據前敵消息、巴拉圭軍隊繼續勝利、今日已奪獲大廈谷森林地方最重要砲台、同時巴拉圭國防部長稱、巴拉圭準備考慮烏拉圭京城汎美大會所提出停戰之請云、

國民阿森申十四日電 今日此間發表巴拉圭軍隊已佔領薩威特拉砲台、其地爲大廈谷玻璃維亞陣線之鎖鑰、現巴軍正向墨諾斯砲台進攻、倘能佔領、則玻軍全線、將爲之潰壞、

國民拉巴斯十四日電 玻璃維亞軍隊總司令德將軍、因喪師失地、業已引咎辭職、玻政府特簡庇那達將軍繼任總司令、

（國民新聞社十四日拉巴斯電）今日玻璃維亞政府正式發表、准龔德將軍辭玻璃維亞陸軍總司令、以庇那達將軍繼任、龔德本德將、一九一〇年應聘訓練玻璃維亞陸軍、一九一一至一九一四年回國參戰、歐戰後因凡爾賽和約不准德人訓練他國軍隊、入玻璃維亞籍、繼續訓練玻軍、一九三〇年革命被逐、迨大廈谷戰事發生、遂被召回、統率全軍、今以大敗、引咎而退、庇那達同時辭去軍校職務、率所統率下之玻軍、現共六師、計步兵十二團、騎兵六團、野砲一團、工程六營、飛機二十架云、

莫斯科監獄火災

路透柏林十六日電 此間接莫斯科短電、謂莫斯科魯比亞加監獄、全燬於火、死傷甚衆、詳情今猶未悉、

南美政訊
南美互不侵約

哈瓦斯社阿根廷京城十四日電 阿根廷發起由美洲各國簽訂互不侵犯條約、業由洪都拉斯委內瑞拉、及尼加拉瓜三國贊同、本日阿根廷政府、授權該國出席汎美大會代表、即外長薩魏特拉、簽署凱洛克白里安非戰公約、以爲美國簽署互不侵犯條約之交換條件、

巴西外長辭職

國民新聞社巴西京城十四日電 巴西外長佛蘭科與財長阿蘭巴、因政見不合、今日辭職、

智利總帥辭職

哈瓦斯社智利京城十四日電 智利陸軍總司令維尼沃拉將軍頃提出辭呈、政府業予接受云、

赤道國新總統

（國民新聞社十五日瓜耶奎電）自由保守兩黨、聯合候選總統伊巴拉今日以絕大多數當選、厄派多大總統、按厄派多前大總統米拉、因被控踰越憲法所賦權限、爲國會所罷斥、當時自由黨最高幹部、曾勸米拉自行辭職、毋習繼任、但米拉不從、遂爲國會所罷免、

古巴民衆遊行

（國民新聞社十五日哈伐那電）今日下午此間有五萬人遊行街衢、擁護桑馬丁政府、俾向美國表示桑馬丁政府之深得民心、及前美國駐古巴大使韋爾士之深爲古巴人民所不滿云、

鋼板不沉汽油艇
英國新發明
試驗結果良佳

國民新聞社十五日倫敦電 據每日電報之記載、最近英國空防當局、加以試驗之不沉鋼板汽油快艇、今日結果甚佳、已證明該項不沉汽油艇、在軍事上之重要地位、此次試驗之地點、係在北海、當時會用飛機多架、用操縱炸彈、由自千尺至一萬四千尺不同之高空上下擊、但該項汽油艇中彈之後、仍能繼續行駛如初云、

美人重視金問題
西部農人欲美元之低抑
東部工業家反對幣價賤

路透華盛頓十五日電 華盛頓官場對於各國之不履行戰債義務、似熟視無睹、報紙紛紛推測金問題之發展、財長毛根韜聲稱、美元價未有變更、惟他方面則謂美當局不久將限定美元價格、以若干時期爲限、俾資試驗、然後再穩定其業已減值之價格、以符合英美間所可有之妥洽、今全部問題已成西部農業與東部工業間之競爭、使人迴想昔日白乃安擁護白銀、而與黃金派對抗之局勢、羅斯福總統已明白加入農民方面、以爲價值低賤的美元、不獨提高物價、且亦減少債務、但實業家金融家與工黨、則又對此種政策、蓋恐物價增高、而不與工資增高相適應也、

反對貨幣政策
大學教授宣言書

國民紐約十五日電 今日耶魯大學十五教授、發聯名宣言、反對政府貨幣政策、要求立即回復自由金本位、無論如何、政府不應增發國庫券、或重用白銀爲貨幣、惟該大學最著名經濟家費休教授、則與十五教授意見大異、仍極力擁護政府通貨政策云、

路透華盛頓十六日電 羅吉士教授乃倫之耶魯大學同事、承認預算案因公共工程及安置失業之程序、致不能平衡、並指華倫貨幣又無他意味、不過在國外匯市操業而已、

惟非穩定幣價
銀行家確曾接洽

路透華盛頓十六日電 聯邦儲備銀行總裁哈理遜、今日自承渠常與法蘭西銀行及英倫銀行、互通電報、或電話、且每週與美財部人員會商、惟此並不作渠接洽穩定幣價事之解云、華倫教授之黃金政策迄未能提高物價、故衆信當局不久將決定在國外大事收買

右翼黨進行組閣
巴利奧內閣已總辭職
政局前途尚未能確定
西班牙叛亂已平

（國民新聞社十六日瑪德里電）一星期來、喀泰隆尼亞薩拉戈薩等省之無政府黨恐怖行動、既已平靜、西班牙巴利奧內閣、遂於今日總辭職、總統柴摩拉接受辭呈後、立即與本屆總選舉大勝之右派領袖、接洽組閣、此間觀察政局者咸視巴利奧內閣之辭職、爲總選舉右派勝利後應有手續、與無政府黨亂事無關、蓋此次亂事、僅爲極右派勝利後、極端左派之反響、故巴利奧決於平靜亂事之後、再將政權移交後繼內閣、至西班牙政局、現雖擺脫左右、但亦仍在未定之天、因國會中共有四十餘政黨、將來之離合變化、正難言也、

叛亂性質重大
內務部長宣稱

（哈瓦斯社十六日西班牙京城電）西班牙全國復歸於平靜、無政府工團主義者、亦宣稱謂革命運動、業已終止、一星期來平定亂事、以內務部長阿羅薩功最多、本社代表特訪晤羅薩、羅氏指示此次叛亂性質之重大、略謂「余於十月初、已偵悉有人陰謀擬亂、當時政府方面、風聞此項陰謀、係共和派之一種政治手段、其性質與革命黨迥異、因此政府曾備應付、已歷兩月、至上星期叛亂發動時、吾人已有備無患、是役中、軍警均告奮勇、效忠政府、恪守紀律、殊可嘉許、民團亦然、吾國民團組織之完全、雖先進國家、亦有未逮、至於此次叛亂、較諸今年正月之事變、性質遠較重大、其範圍亦更爲廣大、且有外

歐美奇寒
紐約全城遍地積雪

路透紐約十五日電 美國各處氣候奇寒、據今日消息、又凍死數人、新英倫州溫度皆在零度之下、梅恩州費埃爾地方今晨溫度竟落至零度下四十四度、紐約城遍是雪、交通停滯、當局僱失業者萬人掃除積雪、據歐洲消息、

意大利國 狂風大作

意國亦大冷、大雪迷漫、狂風又作、致海岸外船隻失事頗多、

法國缺乏家用之煤

國民巴黎十五日電 全國現頗感缺乏家用之煤、寒暑平均輒在華氏十七至二十三度之間、而如瑪康等處則低至零度、且有多處公共汽車停止開駛、波爾都今日降雪、此爲多年來未有、阿爾泊山時時坍瀉、國道中滿布山上瀉下之砂石致不能通行、

芬蘭還戰債
國際債務小英雄
英國排萬難顧信用
受債權者特別待遇

國民華盛頓十五日電 今日此間已接法比正式通知、對於到期戰債完全拒付、因此本日到期之戰債、本息一五二・九五二・六三七元中美政府所收到者、顯將不滿百分之五、獨芬蘭一國、仍如額全付、且未嘗拒付一次、因此美國納稅人、羣譽芬蘭爲國際債務中之小英雄、聞比國照會、聲明在德國不付賠欵之時、比國無力償還戰債、法國照會亦同樣語調、按本屆法國應付本息二二・〇〇〇・〇〇〇元、比國二・八五九・〇〇〇元、今晨分文未付、奧國與愛沙尼亞、亦已通知無力償付、英國則於今日付美幣七・五〇〇・〇〇〇元、以昭信用、查英國於六月半曾付白銀一千萬元、去年十二月半則不顧國內反對、仍將九五・〇〇〇・〇〇〇元如數照付、且英國原來債務條件、亦較他國爲苛、故今日參議員數人、皆稱英國當受特別待遇、兩國間此種友誼精神與好感、定能大有助於他日之解決戰債者也、

希望變更情況
法停付照會聲明

哈瓦斯巴黎十六日電 法國致美國政府、關於十二月十五日到期戰債之照會、已於本日發表、內容首稱法國不能付十二月十五日到期之戰債、並謂爲避免引起種種誤會起見、法國政府不得不將法國衆議院決議之用意、酌量奉告、法國衆議院斷不欲單方面破壞雙方自由允諾之約束、此乃違反法國傳統精神之舉、非法國所願爲、衆議院在一九三二年與一九三三年、所以有停付戰債之決議者、蓋因衆院希望苟將舊有情況、加以變更、則可促進世界經濟之復興、以終倘能顧及事勢之變遷、而重行改訂辦法、固甚爲正當也、該照會又謂法國希望不久即可開始重行磋商辦法云、美國副國務卿菲列浦、頃已通知收到上項照會矣、

建議改良所得稅
體諒薪水階級

國民華盛頓十五日電 美代理財長毛根韜、今日在衆院方案委員會、建議大事改良所得稅、對於薪俸收入所徵稅率、應輕於投資收入之稅率、俾一般持薪俸之固定收入爲生者、因生活費增高與金元跌價所受之困難、可以減輕、此外又擬廢除夫婦各自呈報收入制、藉杜日前激查證券市場時、所發見夫婦間故意互相買賣證券、造成虛損失規避所得稅之流弊、並建議保留對於所得資本之所得稅、對於虧蝕資本、得爲減稅、

得多運酒入美
有能多銷美貨者

路透華盛頓十五日電 美酒精管理處今日聲稱、一九三四年第一季法酒入美之限額、較本季可大四倍、因法國允擴大美國蘋菓生梨、鹹肉火腿輸入法國之限額、故以此爲報也、又據駐華盛頓南愛自由邦公使麥克懷德聲稱、南愛酒類入美之限額、已獲放大、而南愛對於美國之農產品、亦予以相當之讓步、至於讓步程度、今猶未悉、但知美國黑麥等雜糧、將在南愛獲較優待遇、

暨南勝交大一比零
交大學生攢毆裁判員
十二碼球並未罰錯竟亦借此出氣
拳足之餘猶謀揑其睪丸心何狠毒
體育導師出言不擇學府尊嚴何在

江南大學體育協會足球兩勁敵暨南與交通、昨在徐家匯比賽、因雙方均未失敗、勝負有關錦標、故兩校學生、均全體蒞場鼓勵、社會人士、亦遠道光臨、啦啦隊搖旗吶喊、情景煞是熱烈、戰可五分鐘、交大因犯規被罰十二碼、由暨南徐亞輝蹴入一球、而此寂寞之一球、亦即解決最後之勝負者、致交大學生於懊喪之餘、牽怒裁判員沈回春、賽罷、即施以非禮、形勢兇險、事態嚴重、沈即重傷、而入醫院、查該會歷年比賽、迭生事端、良用痛心、爰將所見、臚之於後、

歷年屈服奪標心切

江南八大足球常勝軍暨南交通、雙方、昨日下午二時半、會師於徐家匯交大球場、舉行盛大之會戰、於是負使命之重大、均於前夜舉行盛大之誓師大會、以求奪取錦標、交大因歷年屈服於暨南、積此多年之生聚教訓、苦心砥礪、寢食難忘、門牆桃李、技藝日見高晉、彙之地利人和、與師問罪、早具最大決心、交大當局、爲免擁擠、二週以前、預先送發入場券五千紙、以示限制、午鐘方過、早見暨飛海格路上、競迭分頭赴會、交大門首、有大批警察維持秩序、警衛森嚴、得免發生問題、二時未屆、宏恩堂前、早已萬頭攢動、球場四週、擠得水洩不通、

啦啦隊大賣其氣力

東西兩個大看台、暨南交大各佔一方、陣腳對圓、啦啦隊大賣氣力、五花八門、鑼鼓警鐘俱備、東起西落、每逢緊要關頭、不免大叫加油打氣、奇腔怪調、應有盡有、置身場內、幾乎自疑足劉老老進大觀園也、

爲了一球幾釀人命

戰事於兩時半開始、經過四十分鐘之劇戰、暨南於上場七分鐘時、藉十二碼罰球攻入一球、決定最後之勝負、是後各無所獲、交大雖始終取攻勢、但以前鋒射門欠準、未能奏效、戰局甫告結束、裁判員沈回春忽被交大學生包圍、一陣拳腳、頭骨及面部均受重傷、幸有江大體協會長容啟兆、及陳諸德、居開元與交大球員萬象華等數人竭力保護、得免於非命、乃扶至交大校醫室、敷藥包紮後、即車送同仁醫院診治、查沈於球賽告畢時、先有交大學生一人、用足將其絆倒於地、於是瘋狗式之大學生、羣起踐踏、踐蹈之餘、更有謀揑其睪丸者、沈雖竭力躲避、然已褲襠撕破矣、心腸之狠毒、竟一至於此、倘能以同樣之勇氣施諸倭奴、則失地必可恢復、

學府尊嚴留一污點

查江大體協會爲江南八個最高學府所組合、各年舉行各種錦標賽、聚千百身受高等教育之青年於一場、其意義向甚深長、以是社會人士、設助助力、惟該會舉辦之足球賽、屢次發生毆辱裁判員事件、查裁判員事後雙方同意敦聘、對比賽之進行、有絕對處置之權威、今竟再次發生此種嚴重事態、且出諸素稱學風純篤之交通大學、深致遺憾、記者初入校門、見兩旁高懸一聯云、「勝負無關榮辱、競爭要有始終」、記者不禁油然起敬、私心欽佩、誰料其言也善、其行也非、該會對此、不識將如何處置、以寧其後、更不識交大當局於此將採何對策、

罰十二碼絕無錯誤

查沈回春君爲上海之足球名裁判、守正不苟、歷充各重要比賽裁判、均能勝任、昨賽種種處置、尤稱正確、交大之被罰十二碼、事因沈觀瀾在罰球區內用不正當之方法衝倒徐亞輝、照章判罰、並無錯誤、而交大學生竟以此爲口實、濫用不正當之武力、致學校威信與江大聲譽、受無謂之摧殘、殊堪痛惜、

身爲導師竟出此言

沈出校時、交大體育主任申國權、竟猶謂「此球實不該罰」、申亦昔日之運動家、且爲裁判員之一份子、居導師之地位、竟出此言、試問運動競賽、何由提倡、再該校足球隊幹事某、於沈重創之餘、猶云「足下今日之被打、乃公正之報酬耳、」斯何言、斯何言、

如此提倡毋甯停止

上屆復旦發生毆辱裁判之事、上海裁判會即有不再擔任該會任何比賽之議、後經多方交涉、始告解決、今再重演血案、江大及交大兩軸、設不予以嚴重之處置、則江大體協會之前途、誠將不堪設想、交大校譽、亦將從此掃地、任何競賽、均以停止之爲宜、蓋如是提倡、則用力愈多、與目的亦必相去愈遠也、

交大攻多射門欠準

本屆暨南交大實力、均至稱平均、暨南以前鋒進攻力量見長、交大則以內部防守稱雄、然交大因有人和地利之便、以是十分鐘始終居佔上風、惜前鋒射門欠準、且多採中路進取、兩翼絕少得球機會、以致稱雄一時之萬象華、通身解數、竟無由施展、暨南處於守勢、屢次搶險、於攻之局面下、頗有顧尚勤之英勇、得以一球告捷、未嘗非幸事也、

▲暨南
葉培初
顧尚勤　賴作榮
曹秋亭　陳鎮祥　鄧漢傑
王南珍　符和萱　徐亞輝　羅海光　尹貴錢

▲交通
范家駒
王長順　陳公興
李北良　沈觀瀾　張金鎔
萬象華　陳光中　周光中　溫聯東　薛文鏽

徐亞輝十二碼命中

開賽後五分鐘、暨南徐亞輝單騎突進、侵入交大禁地、沈觀瀾急不暇擇、救球從左犯規、結果判罰十二碼、由徐亞輝主踢、角射入、助威隊吶喊喧天、暨鋒頗盛、左將軍萬象華兩度沿邊深入、均未得手、滿後互見鬆險、上半時結果、暨南以一對零佔先、

後三刻鐘均無樹建

再戰交大經驗、隊大打鳴啦、拍擊困難、針、勇氣倍增、但暨南分頭搶禦、薛文鏽邊境掃射、出勢頗佳、幸葉培初禦守心醉、托故出界、三十分鐘後、萬象華改任中鋒、陣勢較佳、後十分鐘、溫連東主踢任意球、適落暨南門前、萬象華一頭正着、球從門橫木礙下、混戰一團、非顧尚勤腳頭穩捷、遠遠送出、必早滾入網底也、結果暨南遂仍以一對〇保持勝利、裁判員沈回春、巡邊員陸翔千、梁文棟、

江大襪史迭出非徹底整頓不可

優游力戰轉敗爲勝
三比二但全隊工作仍欠緊巧

優游乙和臘克斯	初級	二比二
西商隊勝西捕隊	(一)組	三比二
活塞斯勝葡萄牙	(四)組	三比零
震旦隊勝蘇克蘭	(四)組	六比一
聖芳濟和亞細亞	(五)組	一比一
俄軍隊勝猶太隊	(五)組	四比二
華捕隊勝	(五)組	八比零

昨日已呈冬寒氣象、逸園優游對西商之西聯第一組足球賽、觀者僅二百餘人、散處於南北兩看台、如勃琪斯、海特萊、夏否等均爲宿將、精神殊佳、誠懇、毫無老氣概、且唯以崇尚運動道德爲本、故本屆該隊雖屢遭敗挫、臨賽始終爲優游其聯頭之健、依然不讓青年專美於前也、優游聯絡散漫、動作未見敏捷、於一比二落後時、始如大夢初醒、取得兩球、以三比二反敗爲勝、實屬大幸、

【但見西夫之勇】

優游迎來各場表演、有每況愈下之勢、猶記泄氣皮球、毫無進勃精神、殊屬令人不解、以該隊各個球藝論、均係良材、惜不致力於合作工夫、臨場僅憑西夫之勇、欲求上進、不啻緣木求魚、實爲關心該隊者所引以爲憂者、深望此後力法此弊、以昨日其所戰敗之西商隊自精神、優遊健兒、勤加訓練、周不難成第一流強隊也、

▲優游
唐永純
陸志明　江善敬
梁樹棠　黃瑞華　莊世昌
李石友　陳家球　孫錦順　奚勇上　鍾洛沙

▲西商
谷特金
法平克力斯台
勃琪斯　史篤克　夏否
李海特　茂萊　金成威　福浮

西商先聲奪人

三十餘分鐘時、萊茂在門前中射出、前後再度再度、精中場史篤克之遠退、卒爲茂萊以美妙姿勢、打人網底、

優游開賽良久、未能深入、西商攻多於守、兩度出擊、鋒勢兇險、反身一勾、無懈可擊。

奚巧生捞外快

優游自失一球、努力反攻、無收指揮之效、敵隊家球、錦姻角度利門、均偏斜逸出、最後五分鐘、李石友開角球、落點極佳、奚巧生暗伏在旁、一腳而射、中門柱彈入、遂成各一平局、

十二碼球失守

未幾事休息、上半時即告終了、活躍異常、茂萊在人叢中力射、被急非凡、西商依然攻勢、鎮時無可、以後又成混戰局面、優游較佔優勢、頗見功夫、鋼順奚巧生先後射門、仍未奏功、反爲西人禁區錦域、梁樹棠救球不慎、被罰十二碼、由史篤克主踢、一蹴成功、西商又以二比一佔先矣、

優游卒轉勝利

時離終場僅十分鐘、梁樹棠與陳家球互易位置、攻佔後、發作之下、果見轉機、優游乃精神振作、在半場得梁梁傳球、吳勇奔略一轉身、卸球給克力斯台如入無人之境、谷特金離門出迎未着、自後又於十餘碼處人叢中打入一球、遂成三比二局、以二和局、未三分鐘鍾勇森又以三比二最後結果、

辣斐勝星光二比一
東亞備專勝旦乙二比零

中華足球會昨有比賽兩場、辣斐對星光、在申字組、中華東亞體專勝復旦乙、以二比零勝、辣斐對星光之中字組、二十分之內、棒球場舉行、陳吉祥執行裁判、於一時半力相仿、故競爭異常劇烈、結果辣斐以二比一勝、努力、卒以三比二雙方、辣斐與星光之賽、上半時各以防守嚴密、無所建樹、下半時起風波互見、星光先聲奪人、辣斐樂玉軍得良機、首開紀錄、以一比零、辣斐又以二比一佔先、乃再接再厲、彭廣新中路突出、造成各一平手、辣斐一星光鄭方日進擊成功、復以二比一領前、辣斐勢稍緩、辣斐不甘示弱、全隊用命、彭廣新又有迅速脚頭、再度打成各二局勢、最後羣又暫雲勇、打入一球、無何時間終了、辣斐遂以三比二凱旋、

▲辣斐
張榮才
蔣光祥　翁司法
黃國榮　江文英　曹　謬
羅斗文　符賀彬　彭廣新　唐啟明　吳力奎

▲星光
楊國榮
沈維燾　陳志遠
卜濟道　張守德　金顯德
徐文傑　周宗旦　鄭力良　李玉奎　樂

萬國足球中華隊產生
今日東華戰臘克斯
三時在棒球場陣線頗有更動
馮關雖不能出場勝利無問題
中華足球會復旦與青華交鋒

本季上海萬國足球杯賽、於本月底開始、中華隊員已於十五日經中華足球委員會選定、並聘請馬德泰任名譽教練、余衡之擔任管理、準備一切進行事宜、茲將選定隊員名單列左、

周賢言　陸鍾恩　江善敬　李甯　顧尚勤
徐亞輝　馮運佑　陳鎮祥　梁樹棠　屠開元
萬象華　孫錦順　戴麟經　李義臣　鍾勇森
陳家球　陳洪光

東華對臘克斯

西聯會今日對南對臘克斯之比賽已改期舉行、第一組僅存東華對臘克斯及英海軍對法商兩場、英海軍實力雖稱不弱、恐難敵人才齊整之法商、東華則自戴麟經回國、周賢言再露色相、後防實力較強、前鋒線人加野勤、陣勢人振、惟今日關洵、馮運佑等不能出場、李義臣改任左內鋒、陳洪光則仿列右內、以與賈幼良搭配、攻擊力當可增強、今日下午三時在棒球場相逢、必有一番劇鬥也、東華隊員須於下午二時齊集會所、一同出發、雙方陣容如次、

▲東華會
周賢言
李甯　王長順
李榮安　屠開元　吳幼良
萬象華　李義臣　戴麟經　陳洪光　賈幼良

▲臘克斯
H柯克蘭
麥遜B　倍魯史
拿賽　特門
阿爾傑　波賽利　哈倍克　斯塔力尼　透脫曼

今日比賽秩序

▲西聯會

隊名	組別	時間	場地	裁判員
同文隊對伊令隊	初級		同文場	惠爵樂
猶太隊對西捕隊	初級		臘克斯	馬顯爾
聶中丞對初級會	初級		虹口三	萊陶
東華會對臘克斯	(一)組		棒球場	辛克萊
英海軍對法商會	(一)組		跑馬廳	雷奈
嶺南隊對衛生隊	(三)組		虹口一	賽特維
阿卡廷對英美烟	(五)組		虹口二	洛勃
英陸軍對晨光隊	(五)組		英軍場	郝埃脫

▲中華會

與賽隊名	組別	時間	場地	裁判員
復旦對青華	中字	下午三時	足球場	口口口
夏光對滬青	華字	下午三時	足球場	梁文棟
茂泰對進德	足一	十一時半	足球場	劉春澍
健滬對英美	足二	上午十時	足球場	張國瀾
江南對華倫	球一	晨八時半	足球場	何春暉
大江對青軍	足一	下午三時	田徑場	倪孝本
郵政對東華	球二	下午一時	田徑場	黃仁泰
友恒對星光	球二	十一時半	田徑場	吳守衡
永安對青白	會二	上午十時	田徑場	胡宗藩
英美對保險	會二	晨八時半	棒球場	張樂
樂華對補風	足二	上午十時	棒球場	張志仁

江大體協足球形勢

校名	已賽	得勝	和局	失敗	得分
暨南大學	五次	五次	〇次	〇次	十分
交通大學	四次	三次	〇次	一次	六分
金陵大學	四次	三次	〇次	一次	六分
復旦大學	三次	二次	〇次	一次	四分
中央大學	四次	一次	一次	二次	三分
大夏大學	六次	一次	〇次	五次	二分
光華大學	六次	〇次	一次	五次	一分

大夏二比零勝光華

大夏與光華之賽、在大夏舉行、光華因在京隊員受傷甚多、回滬後尚未復原、實力大受打擊、角逐之下、大夏淨勝二球、查兩校本屆比賽、均已完結、光華遂退列殿軍、故此賽不啻殿軍決賽也、裁判員何春暉、銀笛一鳴、開始競爭、上半時各以監守嚴密、僅爲大夏杜定建獲中一球、下半時大夏由向家昌出場、代黃觀植位前鋒線、略見起色、杜定建再度破門、張仁恒又來一個、光華雖極力反攻、終未奏效、而以〇對三底定大局、

▲大夏
關滌安
黃德懿　謝君謂
馮維助　施頌虞　楊祖繩
魏熾齡　杜定建　張仁恒　黃觀植（上）向家昌（下）林炳年

▲光華
洪朝庭
李祖眠　鄧端麟
胡春翰　周燕裔　石城
顧正家　俞敦槐　夏建江　張長生　吳逢

昨日西聯全部結果

西青隊勝測量隊　初級……………一比零

運動裁判會
考試足球新會員
廿日六時仕青年會

上海運動裁判會、定於本月二十日(星期三)下午六時、假四川路青年會考試足球裁判員、凡有報名者、希按時到場應考、至於籃排兩項考試日期、因與考足球時間衝突、須容後再定云、

王正廷覆許世英等
賑災球賽明年舉行
體協會正籌開董事會決定

本市各慈善團體、黃河水災籌募急賑聯合會委員許世英等、爲歡迎全國體育協進會理事王正廷、向中華全國體育協進會建議舉行球賽籌助振款、昨該會王正廷氏復函云、敬復者、事關公益、自當贊助、惟以本年內各種球賽秩序、均已經排定、時間與地點、均苦無法加入、大約須待來年開始、便可進行辦理、現正籌開董事會、精貿決定、特先佈復、此致許靜仁、唐海安、屈文六、王一亭、杜月笙、鄭韶覺、黃涵之、王正廷拜啟、

約翰足球隊
昨二比零勝東吳

空氣緊張之蘇州東吳球場、自江浙私中足球錦標決後、約翰大學足球隊亦在歡呼中、出現於場角、稍事練習、東吳健兒亦繼踵而出、三時正、裁判員陳吉祥角一鳴、約翰得順風之利、興兵進攻、然以場地不熟、失機頻頻、十分鐘後、馬安樸由滬趕到擔約翰戰中鋒、吳幼良退作前衛、陣線整調動後、大見鞏固、時在東吳陣地中盤旋、羅洪歡及守門雷樹藩力救、無隙可乘、東吳前衛得紛紛回助、終以對方守衛甚力、志不得逞、上半時告終時、雙方各無所獲、下半時起、約翰前鋒大見活躍、後衛史堅如鋼鐵壁、東吳英雄無用武之地、吳幼良監視之下、員虎將亦難以施展、約翰乃先勝一球、不久約翰又入一球、東吳雖兇猛、約翰乃用力擋、然東吳已氣短、力謀反攻、以頭球入、毛以信極佳、欠準而未進、次攻門、以頭極佳之攻門、未出、惜約翰守門一過、全隊精神倍增、約翰雖奔馳之場、鄭止仁卸球傳邁、劃非施其迅即高刺、吳幼良於朱文極有傳遞、挑送中央、捷徑逐爲擊足射入、以二比零告終、時略事休息、約翰即整裝搭車返滬、雙方陣容如後、

▲約翰
毛以信
白辰任　吳幼良
鄭止仁　劉海珊　馬啟亨
周傑　朱文梅　吳邦彥

▲東吳
雷樹藩
張兆祥
崔洪歡　陳雄　胡余榮
周傑　張育生　吳敬德

市一場
工商足球開賽
報工友華等獲勝

市一體育場第九次工商業餘足球競賽會、參加者七十六隊、按照程序、分泰、祝、運、動、員、道、德、進、業、餘、步、十一組、已誌前報、茲悉會於昨日下午開賽、各隊準時到場、精神極佳、觀衆圍立場外、亦頗熱鬧、紀其比賽結果如下、

組	隊之勝負			成績
祝	報工	勝	競成	一比〇
進	茂泰	和	公安	一比一
動	友華	勝	晨光乙	二比一

樂濟足球隊
年假赴杭比賽

吳淞國立同濟大學樂濟足球隊、本學期自與林肯池爲隊長、與商業書業徵以幹事以來、屢賽屢勝、蒸蒸日上、茲擬乘年假之暇、赴杭垣比賽、故特由學校資助全部旅費、約與浙大之江、省中、杭卒等校切磋、精實觀摩、屆時爆竹聲中、冷落已久之梅東高橋畔、復將平添一番蓬勃氣象矣、

跑馬總會聲明
未與潮聲比賽

且無足球隊之組織
茲據上海跑馬總會同人俱樂部來函、謂絕無與潮聲足球隊比賽之事、且亦向無足球隊之組織云云、

香賓杯乒乓
定廿一日決賽
地點在甯波同鄉會

上海跑馬同人俱樂部主辦之第六屆香賓盃乒乓決賽、已定於廿一日(星期四)下午八時起、假座西藏路甯波同鄉會演講廳舉行、對賽者爲則信與儉德兩隊、皆滬市有數之勁旅也、入場券爲略示限制起見、每張祇售小洋二角、由南京路光芳照相館及馬霍路蘆花塢內該俱樂部出售、券數有限、全以甯波同鄉會章程不可售票、故當場概不出售、欲觀者務須及早購備云、

該會職員會日昨發出通告云、參加本屆盃賽各隊一律贈券十張、中途退出或取消資格者不在此例、以示決賽隊隊員之入場券免收、以示優待、各隊正式具函領取、又聞該俱樂部會員欲往參觀者、亦須期前向幹事陸奚烏君索取云、

西青籃球
友邦又勝青光
四八比二六競爭尚可觀
海賊勝夏光四三比二十

昨晚西青籃球、下午三時起原定有七場比賽、但滬江附中因在蘇州出席江浙私中足籃球賽、甲組中不及趕返、故而棄權、甲組已兩次敗死亦告棄權、以後比賽完全取消、故僅剩有比賽、甲組夏光對海賊頗有可觀、友邦經卡通指導、戰略甚好、予海賊重大威脅、最後一組友邦對青光、亦富有興趣之比賽、各組成績如下、

麥令勝公	(乙)三	四八比二十
稅專勝滬中	(乙)二	四七比二十
飛霞勝棄權	(乙)一	五六比十五
海賊勝夏光	(甲)組	四三比二十
友邦勝青光	(甲)組	四八比二六
滬江勝敢死	(甲)組	棄權
海賊勝夏光(甲)		

海賊勝夏光(甲)

甲組第一場海賊對夏光、勝負之分、早有評定、惟夏光努力抵抗、戒備嚴、海賊雖兇、尚早半均不不易進取、故形勢、上下半時二十比十二、海賊佔先、由屈拉、足以陣線較前、成事不為代、公自私自利、相持不下、往往紊亂、事前五有餘分鐘、史密斯與羅後海賊手氣漸順、分數又扶搖直上、根據結果海賊以四三比二十勝、

海賊	犯	分
史密斯	二	八
中規亞	一	七
屈拉	四	二
羅根	三	廿三

夏光	犯	分
黃劍飛	〇	四
張仁恒	一	五
陳墜球	一	二
林啟仁	二	四

西青	犯	分
林培森	二	二
關瀚安	七	三
郭炳林	六	一
李德生		〇
共	卄四	二十

上半時 海賊二十 夏光十二
下半時 海賊二十三 夏光八

友邦勝青光(甲)

友邦近來精神飽滿、每戰皆捷、昨晚又以四十八比二十六勝青光、陳祥龍一洗昔日呆笨之態、今則驍若游龍、造成七出七進、威風凜凜、罰球一技、尤多、夏氏昆仲亦已恢復以前雄風、青光固亦不弱、談幸鋒勇成、情餘子略見退化、後猛如故、實爲致命之傷、友邦防守、嚴密、如青雲直上、以二一路領前、上半時再戰、敗十二比十二勝、下半時青光陳賽中、友邦夏澤人、及青光規犯出、談達鐘先後均以四次犯規、球形勢略趨弛緩、結果友邦以四十八比二十六勝、

友邦	犯	分
梁國標	一	四
徐克培	一	廿六
陳祥龍	三	九
許道廣	〇	二
夏澤人	四	〇
徐紹之	一	四
夏玉書	一	三
共	十一	四八

青光	犯	分
談達輝	四	十三
林君	〇	一
黃小培	二	四
陳華駱	三	二
陳寶球	四	一
陸大振	〇	四
翟湖組	一	〇
區顯組	二	一
伍紹伍	三	一
共	十六	二六

上半時 友邦二十二 青光十二
下半時 友邦二十六 青光十四

上海籃球會日記

▲天行勝羅浮(六)

天行	犯	分
薛韶綖	〇	六
周邦俊	〇	十六
許學榮	〇	十六
周郁夫	三	〇
蔡毅琤	二	〇
共	五	卅八

羅浮	犯	分
杜沉林	〇	十三
杜仁林	一	七
薛強	二	〇
俞葆	一	三
郭勇	二	〇
李萍虎	一	〇
共	七	二三

上半時 十七 十二　下半時 十三 十三

▲國華勝江東(五)

國華	犯	分
吳玉仁	〇	十
丘漢勇	一	三
趙漢波	三	八
李家誠	〇	二
金傘標	〇	二
高廷雄	〇	四
共	四	廿九

江東	犯	分
楊甯甫	〇	十七
保錦	二	二
孫振邦	二	〇
宋明中	〇	〇
周泰鳴	〇	〇
共	四	十九

上半時 十三 十四　下半時 十八 四

▲大華勝爭進(四)

大華	犯	分
陳家華	二	五
顧或	二	九
徐沛生	一	四
許祖歡	三	一
何強	〇	一
共	八	廿一

爭進	犯	分
蔣錫圭	四	五
陳夔卿	三	七
董穎基	一	三
張江石	三	二
李光	〇	二
共	十一	十七

上半時 七 十二　下半時 十 八

▲晨隊勝樂施(三)

晨隊	犯	分
周成	一	九
梁舞	一	〇
王元	三	十一
余昭	二	一
尹用琦	〇	〇
高澤新	〇	七
共	七	廿八

樂施	犯	分
樂鶴齡施	〇	二
王鶴銘	二	六
談仁生	二	二
金同春	一	四
戴志賢	一	七
鄒靜安	二	二
袁	一	廿三
共	九	二三

上半時 十五 十一　下半時 十三 十二

▲今晚比賽節目

公餘對洛克(七)五時半
方斜對南樂(六)五時念
南方對火鋒(六)七時十
商中對中國(四)八時正
江東對恩毅(五)八時半

裁判：張彼德、申國權、施企康、陸翔千、陸鍾恩

▲十八日 秩序公佈
西平一珠江(三) 五時廿
澄社一梁溪(三) 六時念
光華一東方(四) 七時十
銀星一半平(七) 七時正
羅浮一黑星(六) 八時半

▲十九日
上初一方斜(五) 五時廿
國華一新陽(五) 六時念
樂育一上中(四) 七時十
大華一晚星(四) 七時正
天行一黑貓(六) 八時半

▲二十日
梁溪一初光(三) 五時廿
精武一郵務(七) 六時念
復中一樂施(三) 七時十
四行一南方(六) 八時正
梁光一公餘(七) 八時半

約翰籃球奪冠軍
昨擊敗金陵四一比二七

約翰與金陵之籃冠軍決賽、於八時半舉行、兩隊以實力平均、聯絡佳妙、接戰殊烈、惟約翰始終佔先、以四十一比二十七獲本屆錦標、

約翰陳師章首開紀錄、張培新繼之中籃、遂以四比〇煌赫一時、旋陳師棠又得罰球機會、

▲約翰
鄒安邦
許亦明　龍海
周文賓　孫錦琳
陸雲英　許文奎
陳許劉吳明德師棠

▲金陵
趙蔚灑
趙誠漢　洪濤
何鏞紹　陳德建
劉林佐學　何學堯

用頭一頂、果建奇勳、以三比〇勝、約翰奪得本屆錦標、

桃塢勝萃英
結果爲一比零

桃塢對萃英之足球落選錦標賽、於上午十一時三刻舉行、開始後、戰情異常沉寂、旋萃英前衛沈詠年犯規、被罰十二碼、由桃塢陳正熙主踢入門、半時以一對〇終局、下半時競爭雖烈、雙方各無所得、遂以一比〇得亞軍決賽權、於明日與約翰爭奪亞軍、

▲桃塢
王宜華
趙國華　王興
岳文生　馬誠
陳止根　鮑太勝　邵寬

▲萃英
盛福康
溫應駿
沈大年　衛詠銘
周天德　黃雪岑

▲金陵
以心慌而投未中、金陵始由拱德生、乘擾大有作爲、約翰競李明光、許文奎等大施活躍、乃請求暫息、少圖整頓、林堅拱再以十四比四領前、金陵中籃、中鋒、繼以二十二比十四、局勢接近、約翰仍以二十二比十三休息、再賽、約翰終以四十一比二十七敗、

約翰	犯	分
約翰		
許文奎	一	〇
李明光	〇	十
孫寶珊	二	十
陳師棠	一	三
鄒安邦	〇	十
張培新	〇	四
總結	四	四一

金陵	犯	分
拱德生	一	十
林堅學	二	四
馬慶元	三	十
鄭士凱	〇	一
陳七凱		〇
總結	八	二七

上半時 約翰十五 金陵十二

滬江勝晏成
三六比二八

滬江對晏成之落選賽、於七時半舉行、雙方動作均見迅速、規則未熟、滬江始終佔先、富有接近之正確投籃、江錯楊元鍾以安、毫無之守衛、十六比二十八告捷、定明日上午十時與金陵決亞軍頭銜、

滬江	犯	分
黃立富	四	一
金上貴	一	十
楊元鏞	二	十
朱培生	四	三
蔡壽熙	一	二
陸鍾愈	二	一
馮玉來	三	二
總結	十六	三六

晏成	犯	分
楊勤援	三	七
張之洪	三	十
戴廣進	四	六
劉安德	四	二
詹師曾	四	一
總結	十八	二八

上半時 滬江十九 晏成十三
下半時 滬江十七 晏成十三

郝更生
明日來滬視察體育
並監試東亞體專畢業考

教部體育督學郝更生、到教部任事後、因整理關於體育各種法規及編訂體育教材事、未即出發視察、現對於內部工作、已告一段落、並以上海東亞體育專校、於本月十七至二十九日舉行畢業考試、已由教部派員監試、教部派郝督學前往、郝乘此時期視察滬市各校體育、遂定於明日(八日)來滬視察體育、各專以及公私立學校中於體育設備最優良之比較欠缺者、分別稽查、而對於各校體育行政體育教學、亦加以視導、聞視察之期、約計十日、三十日回京云、

籃球友誼賽
吳淞商船勝全黑

吳淞商船學校、籃球隊自改組以來、每日加緊練習、球藝已臻佳境、昨日約全黑隊作友誼比賽於市一場、兩雄相遇、雙方爭鬥甚烈、結果全黑以二十八對三十五之差慘遭敗北、

三十五比二十八

五金業體育會成立

五金業體育會、爲五金業職員所組織、業已籌備就緒、會於上星期五舉行成立大會、會員計四十餘人、分足球網球籃球三組、場址在康腦脫路兆豐路轉角、

視察
滬市六大學報告隨令印發

教部前派科長謝樹英、編譯主任陳司忠、浙大教授張紹忠、視察滬市暨南、滬江、大夏、同人、光華等六大學之視察報告、已由各員會同擬定、早經部長核定、原文爲數千言、現教部摘出要點、列舉應行注意及須改進各項、隨令文約於十六日發出云、

教部
蒙藏教育近訊

教育部蒙藏教育司製定蒙漢合璧小學國語教科書第一至第四各冊、及短期小學課本(適用于民衆學校者)第一冊印成後、前已分寄蒙古各盟旗及新疆各地、現在寄往青海各地者、計已到達、此項課本尚有二三四冊、稿已編成、因限于經費、暫未付印、至蒙藏教育情形、除北平有專校外、此間中央政治學校已將蒙藏班改爲蒙藏學校、下期並擬除中學班外、兼辦師範班、養成蒙藏小學之師資云、

蘇省湯山
農教館工作近訊

江蘇省立湯山農民教育館、近來工作要述於下、(一)合作社增加大批新社員(共有七十人)、加入放款者四十人、對於合作事業、如農民儲蓄、農倉、農業推廣等、結果圓滿、庫存穀十八擔、押借二百餘石、六百五十元石、押款一千二百餘石、(二)婦女班新開補習班、四十名、畢業者有一百二十一、學生(三)民校雖成立有四人、業生二百餘典禮、各校均舉行、口開民校畢業、(四)各民校舉行識字運動大會、成立七國、(五)…、運動會…、…衛生…、… 村民…

徐友籃球隊
勝驊留克開明

廬州路私立上海中學組織徐友籃球隊、前日與驊留克比賽、以雙方實力懸殊、結果以四十三比十六勝、次日又與開明中學隊比賽、結果以六十比二十勝、

丁製鴨絨被褥枕墊

能禦寒 惟一國貨
能浮水 旅行方便

總發行所 長沙怡長街華新羽絨公司●上海分莊棋盤街一新商號●漢口分莊大董家巷同億和棧

經售處 華新公司 中國國貨公司 上海國貨公司 三友實業社

補血專藥
九造真正血
大瓶一元五角 小瓶八角

本劑以純血色素 Haemoglobin 為主劑，兼含消化素卵黃素等補身要品，服後血充氣足，不畏重寒酷暑，絕不含鐵質，故久服無燥熱便結之流弊。

上海中法大藥房發行

項遠村先生編著
時事新報每週國際彙編第一集
全書平裝一厚冊 定價大洋七角

立國於二十世紀，一隅之事，動與全世界之事，息息相關，生息於二十世紀，非洞明國際大勢，不足以言通曉世事。誠以國爲國際之一員，而人之智識，要亦未可囿於一隅，故近世學校，列國際問題爲專科，而報章記述，國內外時事，恆兼蓄並包焉。時事新報，記載國際新聞，剪裁得當，條理井然，夙推獨步，其每週國際，爲項遠村先生手寫，裒集一週間國際時事，以流利通暢之筆調，縮爲一二千言之短文，探源窮本，系統可尋，刪繁就簡，綱目畢張，爲讀者節省時間，爲史家作準備工作，誠時事新報之一大貢獻也。現由項先生手自校訂，重付剞劂，自去年六月洛桑會議爲始，每十週彙成一冊，本文之外，繫以國際間重要事件之記述與文件爲參考資料，以時爲綱，以事爲目，既可作史書讀，亦可當史料看，留心國際時事者，允宜人手一編，庶幾雲譎波詭之世界，可以手揮目送而不離於吾人方寸之外也。第一冊都十萬餘言，現已出版，第二冊以下，在整理中，陸續付印。

時事新報 大陸報 大晚報 申時電訊社 合組四社出版部發行
地址：上海山東路二二四號時事新報內

治咳驗方

此方經驗四十餘年專治時行感冒及一切纏綿不愈之咳症有化痰保肺防癆之功萬試萬應神效無比藥名唐拾義久咳丸每瓶一元二角世界各埠均有經售君當患咳之時一經試服自能豁然而愈

專治紅眼 沃古林眼藥水
科發大藥房監製

江蘇上海第一特區地方法院公告 第二一一一號

爲公告事據何聲明具狀聲明圖章遺失請准改用新圖章管業由聲請人前用慎遠堂名義購置上海英冊第二一一一號道契地託由中國營業公司出名掛號立給權柄單係蓋用「泥述被明」四字之篆文圖章爲印鑑聲明即以爲管業憑證近日該圖章遺失擬改用遐瑞堂本人四字之正形方章而照例道契掛號之洋商非得有法院准予改用圖章管業之證書不能對以新圖章爲憑爲此聲請發給證書准予改用新圖章管業等情前來據此合行公告如有對於此項聲請有持異議者限自登報之日起至停止後二十日內來院聲明若逾期無人聲明異議本院即發給證書以憑管業特此公告 中華民國廿二年十二月十一日 律師李組虞代聲

招商局船期廣告

江華快輪 准於十二月十七日星期日午開往漢口沿途各埠均靠 本輪電話八二一六〇
建國快輪 准於十二月十八日星期一晚開往漢口沿途各埠均靠
新江天快輪 准於十二月十九日星期二下午五時開往鎮海甯波 本輪電話八三二六五
廣濟快輪 准於十二月十九日星期二晚直放溫州
新豐快輪 天津 准於十二月二十日星期三下午一時開往威海衛烟台
普安快輪 准於十二月廿三日星期六上午九時開往青島

金市狀態平和
▲二月期貨登場
期銀漲落不一 匯兌英升美降
結果加掉期貼價僅續跌二角

標金

昨（十六日）標金一月期登場、初似平穩、午時轉萎、惟中途起落、仍屬狹小、按最大價七百〇四元七角、最小價六百九十八元四角、相差五元三角、多空意志迥異、日納互殊、結果較前日一月期照加掉期九元、計微跌二角、初時略好二元、正銀市續升、計七百〇二元一角、期銀漲落不一、惟收市較跌、數中因匯兌收盤英升美降、然數有限、故滬市未受若何影響、外匯英中縣四元七角、內稍有抵、空方旋見、統之貨幣政策、以外、市況沉寂、各議員內有擁護之說、力則厚、於是當戶與密、又有減低、金元成份之需、乃市況漸趨平、形疲頓、美金小鬆、價乃直落、乾濟入七百元大關、降至九十八元四角、當日結收、最後計七百元收、市、全英金略長〇六二五、較跌二元二角、縮一二五、然無過大變化、（物品拍九十九元二角、後市因途週六無市、

現貨

赤條計一千〇七十五元、交易稀少、飾金仍兌一百十元、

揭價

以美金勿史、仍計七百三十七元八元、全三十撤、元、午收三十元、較前日多一元、登帳十二月七百十五元、二月七百元、補水十五元、一月〇九元、

掉期

交易繼續做開、由順茂與瑞興做元康、貼與乾與八元九角、昨全九元、約計二百餘條、元康貼與大豐恆八元九角、大德成八元、約數十條、八元八角、貼與祥、恆餘、七十七、與大昌祥八元八角、八元九角、大德成、元春恆與貼與、日昌、升永八元、貼與順利八元、八角、一百餘條、與昌餘貼與散戶、八元八角、九角、又恆與貼與元、惟前日止、尚有二千八百七十條、各號有待時機再、十七條未濟、

條額

前日止、各號份條額、共二萬千九百六十九條、四月份由一月份轉入云、

銀市

昨（十六日）英銀市長訊、大條倫敦近期〇六二五、計十八、八便士、遠期十八便士七五、六八七五、（脚地）美國買進、交易少、又市面平、收市後市況更穩、又接紐約來電、美銀價亦回長二、五、計現貨四角三分半、又五、金交易所遠期銀價、開盤一而

外匯

昨銀市報升、英跌、美漲、外匯內外、均勿更、略起落、惟國外匯掛牌、除穩外、本略加二五、外略緊、如美國通貨案、勢不必行之狀、致略受影響、計英金暗平、結果英晤長、美金暗緊、收市賣出先令（〇六二五、）便士八七五、較前日一八七五、較跌七五、交易寥寥、各銀行對做、而美金初緊、六二五、元一二五、三十三元七分半、價初出二月份三十三元三七五、又出二月份三十三元、（以下略）

略、倫敦遠期先令、仍爲一先令三便士、七、比十三安那、近期五十九五羅比、比遠期五十五羅比（）五安那、四五角八分、又四角五分、一元一角、八元、二角、約一角五分、英對美升七五、

大條回縮
英美差兌轉小

（國民新聞社十六日倫敦電）今日倫敦大條收盤、近期回縮〇六二五、遠期縮一二五、計近遠期同爲十八便士七五、

（又電）今日倫敦對紐約匯價、開五元一角一分半、較昨開轉小三分半、

拆息續小一分
劃頭仍做白劃

昨日洋拆、早午市縮小一分、同爲七分、劃頭仍做白劃、交易、早市轉帳及新交易一十餘萬、午市交易一十餘萬、二三十萬、小總會四十萬、洋押款六十萬、十餘萬、鈔票進出一百三十餘萬、萬、客路來源十萬、去胃十萬、各錢行收解押款、洋一百六十萬、十餘萬、銀行收解外商票款銀一百、各種貨匯押款、什款洋二百六十萬、十餘萬、銀一百四十萬、十萬、洋一百十萬、特、萬、票款二百四十萬、出倉銀二百四十萬、解、匯稅什諸款三百四十萬、各路匯款一百、貨七十餘萬、出倉銀三十萬、商銀行收解各路匯款四千萬、食洋四十萬、進倉三十餘萬、四千一百餘萬、錢莊洋公單收解四百五十萬、五十餘萬、各路匯款四十餘萬、收現五十六萬、

輔幣漸趨平定
銅元仍無上落

昨日輔幣市、早市、小洋八百十七元、午市爲八百十九元、開、一元、四千五百六十七元、交易、早市七千角、午市四萬、元、開小洋、四萬角、小洋、午市四千八百九十九元、交易早市五萬七千角、午市七千角、四萬角、銅元仍勿動、計代價洋一萬二千五百文、交易三萬三千一百二十串、九十十一千文、百九十二串、合代價洋一萬千二百元、

昨日交換總數
銀行票據交換所

昨日交換總數、銀圓七百三十一萬八千二百七十七元九角六分、內計銀圓四百六十三萬八千二百七十元八角五分、另三元三千二百十三元、匯劃銀圓二百二十五萬六千元六角六分、五十四元七角、

紐約股市略疲

新豐公司報告、最近紐約股市有重大變化、東方形勢更混沌、週末紐約市況不佳、目下重要股價之故、能否維持、由於買方入反動、仍紐市當局之動作、市初跌、後由斯氏之報告、棉市價昂、乃回漲、有利、因政府將購棉市場、收縮之實勢、吸收國際之實、商家買進、保持資財、開盤略被壓低、收市前、有限、結果多空以買進、交易尚屬可觀、附道瓊斯指數如左、

	十二月十五日	比上日
實業	九九．九五	跌一．四九
鐵道	四一．四五	跌〇．七四

債市寥落
成交大減

昨（十六日）華商證券交易所各債券市況、依然寥落、全日成交驟減、落至一百六十一萬元、市場散淡、幾完全限於結交易、市中各、異常、大戶皆未有發動、四十一號多頭略有一部分了結、其他十三號、空頭頭較有加碼、經一號、十四號及十一號、客方、各散戶有收進、三十八號、四十二號、二十一號、三十三號、四十九號、號四號諸戶、各有收進、市價無多大變動、全日略有減二、四角許、之間、回顧、較前日除關稅庫券上、年鈉一角外、其餘一致微跌、跌落五分至七角五分、自二三角不等、好、較最近期比較、退期三角、各債約跌五分、九五、七八角起、十分、勢好、正元、六七角半、遠期各戶遠期頭、八五角之譜、統計各、戶存額五、七萬元、內、十二期統三千萬二千五百萬元、一期估二、十四號多頭四百萬元、內、四號多頭約估五百五十萬元、十六號空頭約估八百萬元、四十號空頭估一百六十萬元、十三號與四十二號、他四十三號及四十四號、等、有力、又多頭、十一號、各有力、一部多頭估五千萬、號、四十三號及四十四號等、持一動、因大左右之市價之變、變力與爲相持、趨勢空頭之空、總計發稅的沉悶寥落、以及場上債計估二百一十萬元、

（附本埠股市指數）

公用	二三七．〇 跌〇．四三
債券	八三．一四 跌〇．二〇
十二月十六日	二七．六一
比上日	跌〇．〇一

標準紗花依然平疲

標紗

昨日標紗市況、漸大疲、紗市以現貨去路沉淡、新戶收進、人心一致看空、盤勢疲頓、花市亦以呆滯、所以多頭勢力稍見縮小、各月期價、全日共成交七千一百包、

標花

昨日花市地位、仍以時局不利、紗市疲軟、人心不振也、年期花交易廿二百擔、各月期價、小一角至四角、成交五萬擔、全日共成交七千二百擔、

現棉

昨日現棉市況、亦較平淡、廠需轉寂、全日到貨計姚花九百包、通州花八十包、計開、陝西花二〇〇件、價三一．八〇、又、陝西花五〇件、價三一．五〇、又、七〇五、統益紗廠進、陝西花二〇〇件、大豐紗廠進、又、件價三一八．七〇、件價三九．〇〇、大豐紗廠進、陝西花件、價三八．〇二、五以上均現貨送廠、

現紗

昨日現紗市況、仍屬平淡、客銷行交易、各幫共去二百七十七包、內計四川八十四包、廣東十五包、長沙二十五包、內地八十六包、湖南二十包、汕頭十包、寧波六包、西、廣東六包、南京五包、安慶八包、

美棉

美棉、紐約棉市、利物浦消息良好、不定、先因多頭了結而跌、後因多頭了結而跌、

月期		
十二月期	九．九九	大〇六
一月期	一〇．〇〇	大〇五
三月期	一〇．一六	大〇三
五月期	一〇．三二	大〇六
七月期	一〇．四六	大〇六
十月期	一〇．六五	大〇五

米市仍穩
客秈甬幫勁辦 價格續趨上漲

南滬 早薄稻各提、尖貨到客、及杜尖船念餘艘、早市增角許、相分十分五至一元、價角、貨稀、與前日相彷、成交計二千餘石、台灣、新去大連等計常島烟、

北滬 來源二十餘艘、白梗到源一路、早梗市況、初降落五分、後亦不降、均降一元五分、稍尖盤漸、隨尖亦降價、粳、漸有數分、

客秈 昨日客秈、福州幫進胃健旺、因局勢不靖、銀根緊、各幫採辦、市價仍高、對於其他、如天津幫亦不展、時局發生、年因內地來源、本街、前州府、亦零碎成交、

洋米 稅後、銷路稍勁、各幫洋米、計西貢米五百包、又因各路需要、紅米二百、糙米二十、湖南機米二百包、價七元七角、又早糙米六元八角半、又角、元五角半、湖南機米五元一角、又各、西貢十六包、十六包、價、十一角、二元二角、七元一、蕪湖機米一百包、價七元

標麥

昨日期麥、隨粉市跌、結果三月份小一分、四月份小六分、二月份小九分、一月份小二分、各小一分、

粉麥跌風加厲
▲美麥成交一船半

標粉

昨日麥粉各月份、跌勢加厲、計開盤二三角、收盤減一角、本月份初、下午開盤、依然續跌、又加厲、（麥）美麥、步合、又、蓋洋麥、仍甚、麥子、市、跌、以同根廷、麥、意、進

本埠存麥、且、無不、以麥傾、以、代政、自、洋、、廠、子

印棉

現貨一〇二〇、大〇五
孟買棉市、投機家套出而跌、

十二月期平	一三〇．〇〇	小三．〇〇
一月期中	一三〇．〇〇	小三．〇〇
三月期翁	一三〇．五〇	小三．五〇
三月期翁姆拉	一三〇．五〇	小三．五〇
四月期內落夫	一八一．七五	小二．二〇

糧市交易更滯
大連小貨亦須徵稅

高粱子市況、連日非銷呆滯、既已封河、而來源斷檔、營口底難照、外洋米、自大連來源、匠外貨辦理、新近須加稅、均須加稅、致需價不能合算、後源暢、貨方存儲、故各省本滯、以是交易不能、近來市氣更形沉寂云、

洋莊絲市擯持
日絲濫跌來價難好

昨日本埠洋莊絲市、交易呆滯、持之勢、日絲濫跌、絲市繼續尤力、而各絲廠、歐美電報、仍在內地絲價、又跌、同時、以用戶市、盤之下、在滬存、用各、跌、廠、廠又、絲價、元、漸、

人造絲銷尚不寂寞

外匯平定、人造絲客銷、尚不寂寞、昨由蘇州浙江福州、金魚牌、現期貨二百十八箱、價自二百八十一元一角二五分七、亦均、廠、

存底枯竭華東塊煤抬價
用戶爭作囤積

華東塊煤、近因存底枯竭、出貨奇少、需要時、連日僅有少許、一時恢復不易、此間用戶、囤積、底存、漸現缺乏、尤力、其節、已漲至十三元、漲高至十一元、尤不肯、尤力、煤價亦自由、元又十一角、二角、又五角、煤府存貨、雖多、但需要亦增、鑛煤之用戶、價到、恐慌、莫不大

呢絨市面平淡
祇厚大衣呢較俏 劣貨充斥

週來呢絨市面、無特殊上落、少有大宗交易、而洋行定價、依然上漲、且市上劣貨充斥、故同業亦做各項稀、惟厚大衣呢、因傳有口關稅又有修改增加之訊、致市氣稍形堅俏、其薄貨呢絨、若嗶嘰、華特呢、

韋廉士醫生紅色補丸與嬰孩自己藥片
誠吾家之福星也

大多數家庭備用此兩種韋廉士家用良藥疾病愁雲隨即消散以其能建康健光明以平安愉快之精神代痛禁憂愁之幽晦在此種家庭中該兩藥去病強身之功有重視之爲合宅福星者斯即韓玉彬先生之家庭是也

韓先生爲河北保定府營業稅局主任其來書云「鄙人年少從戎屢經戰事卒因過勞健康傷損神衰力倦肌瘦體虛飲食無味夜眠不安友人翟靖宇君勸服韋廉士醫生紅色補丸當以他藥既已無效姑一試之詎服數瓶諸症大減爰即耐心守服竟得強健如初內子時因產後失調面黃肌瘦經水不調亦令吞服此丸果得良効迄今猶甚壯強二小女患胃呆食滯色黃肌萎屢治不痊乃投以嬰孩自己藥片不幾日諸恙若失現在身體大勝從前此二藥誠我家之福星將永深銘五內也」

韋廉士醫生紅色補丸補血健腦舉世聞名嬰孩自己藥片專治小兒腸胃疾病出牙各症各藥房皆有出售或直向上海江西路四五一號韋廉士醫生藥局函購補丸每瓶一元五角六瓶八元藥片每瓶七角六瓶三元五角郵費一律不取

本埠各堆棧存棉調查

本週上週比較增減

種類	本週	上週	比較增減
陝西花	三、八六五件	三、六四五九件	
靈寶花	一七、三五一件	一五、六四六件	一、七〇五件
美國花	四、四〇二件	三、〇二〇件	一、三八二件
搖箇花	六、六六一件	四、一一一件	三、四五〇件
印度花	一、八〇〇件	一、六〇五件	
埃及花	二、五〇〇件	四、七五件	
天津花	一、六九六件	一、三七五件	三二一件
山東花	四、三〇五件	四、七六二件	
下沙花	一、一八三件	二、一二件	
通州花	一、一六六包	二、九六四包	
靈城花	一、六五五包	一、三五〇包	
火機花	五、五〇〇包	六、〇〇〇包	五〇五包
太倉花	五、八九五包	六、〇二〇包	
木架花	二、九七一件	二、一四七件	
餘姚花	二、八四九包	八、五五五包	

南貨、中西式花呢絨、趨勢尚皆平疲、想係冬令需要不旺所致、較劣貨毛織品進口、大中爲之薄貨花呢云、元常水嫩素嗶嘰、及價三元餘

行市一覽表 十二月十六日

金融商業

▼銀洋錢市

上海銀行業同業公會聯合準備委員會

	早市	午市
公單拆數息 每千元每日	七分	七分
公單貼現率 每千元每日一角三分		
洋拆	七分	七分
劃頭	白劃	白劃
八開	八四九．〇〇	八五〇．〇〇
四開	七九七．〇〇	七九八．〇〇
拆兌	一．二三四．七〇	一．二三三．八〇
銅元	三九七十千	三九七十千
衣牌	三九四十千	三九四十千
角坏	三百三十二	三百三十二
貼水	五十九	五十九

▼國外滙兌（銀行賣價）

倫敦電匯	一先令三便士三七五	不變
倫敦即期	一先令三便士三七五	不變
以上各合銀幣一元正		
印度電匯	八十五羅比	不變
紐約電匯	三十三元八七五	不變
法國電匯	五百三十四法郎	不變
爪哇電匯	五十一盾半	不變
德國電匯	八十七馬克半	跌．二五
以上合銀幣一百元正		
香港電匯	八十九元五	不變
（合銀幣一百元正）		
新加坡電匯	五十四元七五	不變
（合銀幣一百元正）		

▼中央銀行報告

海關金單位銀幣	一．九〇四	
便士	一元．五	美金 ．六五七五
紐約大條銀即期	四三．五	
大條銀遠期	一八．六八七	
大條銀即期	一八．七五	
英金	一．五二．四七五	（合銀幣一元）
美金	三三．八七五	（合銀幣一元）
法郎	五三七	（合銀幣一元）
馬克	八七．七五	（合銀幣一元）

▼金市

金業交易所（洋本位）

二月份標金上午開盤	七〇二．二	
先令開出	七〇三．五	
最大價	七〇四．七	
最小價	六九八．四	
午時收盤	七〇〇．〇	
又 十二月份上午登帳	七一五．〇	
又 一月份上午登帳	七〇九．〇	
又 三月份上午登帳	七〇〇．〇	
補水 上午	七一五．〇	

▼銀樓飾金

大同行兌出	一一〇．五〇
又 收進	一〇四．五〇

▼證券物品交易所

一月份上午開盤	七〇二．三〇
最高	七〇四．五〇
最低	六九八．〇〇
收盤	六九九．三〇

▼華商證券交易所（前市）

期貨	開盤	收盤
關稅十二月期	三八．五〇	三八．六〇
編遣十二月期	三七．一〇	……
又 一月期	三四．九〇	三四．五五
裁兵十二月期	五九．二五	五九．四〇
又 一月期	五八．〇〇	五八．三五
元關稅十二月期	四二．三〇	四二．三五
又 一月期	四一．二五	四一．二〇
元善後十二月期	……	四四．四〇
又 一月期	四三．五〇	四三．六〇
念捲烟十二月期	四三．六五	四三．七〇
又 一月期	四三．一〇	四三．〇
念關稅十二月期	四三．八〇	四三．八〇
又 一月期	四三．二〇	四三．三五
念統稅十二月期	四四．三〇	四四．三五
又 一月期	四四．五五	四四．四〇
念鹽稅十二月期	四六．六五	四六．六〇
又 一月期	四六．七五	四六．九〇
整理十二月期	四九．八〇	四九．九五
又 一月期	四九．八五	五〇．一〇
償還十二月期	（五二．六五）	五〇．九五
又 一月期	〇五．一〇	〇五．七五

▼華商證券交易所（後市）

期貨	開盤	收盤
又 一月期	四三．一〇	……
念關稅十二月期	四三．四五	……
又 一月期	四三．二五	……
念統稅十二月期	四四．八〇	……
又 一月期	四四．八〇	……
念鹽稅十二月期	四六．〇五	……
又 一月期	五五．七〇	……
二三金融短期	五五．一〇	……
公債十二月期	五五．二五	……
又 一月期	五〇．一〇	……
整理十二月期	五〇．二〇	……
又 一月期	五七．七五	……
償還十二月期	五一．七五	……
又 一月期	三八．六〇	……
金融長十二月期	三八．七五	……
又 一月期	……	……

▼華商紗布交易所

標準棉紗反手二十支人鐘（反手二十支順手十六支反手十支亦得照等級表代用）（淨盤計價外加稅銀）

	前市	後市
十二月期開盤	一七一．九〇	一七一．八〇
二盤	一七一．九〇	一七一．七〇
三盤		一七一．七〇
收盤	一七一．九〇	一七一．九〇
一月期開盤	一七四．一〇	一七四．一〇
二盤	一七四．一〇	一七四．〇〇
三盤	一七四．一〇	一七四．一〇
收盤	一七四．〇〇	一七四．一〇
二月期開盤	一七五．三〇	一七五．四〇
二盤	一七五．三〇	一七五．五〇
三盤	一七五．四〇	一七五．〇〇
收盤	一七六．三〇	一七五．五〇
三月期開盤	一七七．三	一七七．一〇
二盤	一七七．一〇	一七七．一〇
三盤	一七七．四〇	一七七．二〇
收盤	一七七．四〇	一七七．二〇
四月期開盤	一七八．〇〇	一七八．〇〇
二盤	一七八．〇〇	一七八．〇〇
三盤	一七八．二〇	一七八．三〇
收盤	一七八．三〇	一七八．二〇

標準棉花—國產細絨籽棉花二十支棉紗原料爲準（三十二支二十支十六支十支棉紗原料亦得照等級表代用）

	前市	後市
十二月期開盤	三九．五五	三九．四五
二盤	三九．四〇	三九．四五
三盤	三九．五〇	三九．四五
收盤	三九．四五	三九．五〇
一月期開盤	三九．六〇	三九．四五

▼雜糧交易所

標準小麥（前市）

	開盤	收盤
十二月期	四．二七	四．二四
一月期	四．二六	四．二五
二月期	四．二一	四．二〇
三月期	四．二一	四．二一
四月期	四．二一	四．二二

標準車黃豆

	開盤	收盤
十二月期	三．七八	三．七六

標準有邊豆餅

	開盤	收盤
五月期	一．三七五〇	一．三七五〇

標準小麥（後市）

	開盤	收盤
十二月期	四．二〇	四．二二
一月期	四．二三	四．二五
二月期	四．二一	四．二二
三月期	四．二一	四．二二
四月期	四．二二	四．二三

標準有邊豆餅

	開盤	收盤
三月期		一．三一〇
四月期		一．三三〇〇
五月期	一．四三五〇	一．三七五〇

▼現紗

▲前市

四十二支人鐘	二八〇．〇〇	內地
三十二支又	二三八．〇〇	又
又 五子	三〇〇．〇〇	又
二十支又	二五二．〇〇	又
又 人鐘	一八四．〇〇	又
又 寶鼎	一八四．五〇	長沙
十六支金城	一八五．〇〇	內地
又 人鐘	一七八．二五	又
又 三羊	一七七．〇〇	汕頭
十支雙喜	一五〇．五〇	內地
又 人鐘	一七八．二五	安慶

▲後市

四十二支花蝶	二八四．五〇	內地
三十支寶鼎	一八五．〇〇	安慶
又 人鐘	一七九．〇〇	廣東
又 大發	一九〇．七五	南京
十六支富貴	一七六．五〇	內地
又 人鐘	一七八．二五	同
十支大發	一六二．二五	內地
又 孔雀	一六二．五〇	廣東

中華圖畫雜誌

發揚民衆藝術
提倡高尙娛樂
內容包羅萬象
編排獨樹一幟
二十四期現已出版

內容摘要

紅樹青山（三色版）
冬之廬山
兩地總理銅像揭幕
德國時事
法國東部之新建要塞
古巴革命之回顧
日本進行併吞偽國
英國海空近事
西北考察
雁蕩山探勝圖
黃河汛濫
粵漢鐵路沿線風景
參加杭州國產綢緞大會之名媛
現代女性
閩變中之人物
徐文定三百週年紀念
秋
現代名畫
盧森堡美術館之收藏品
人獸之間
蘇俄軍備之伸張
蘇俄政治舞台上之九大巨頭
談健康美
銀幕新影
英國海空軍攻守大演習
中國內衣織染廠內部一瞥
科學拾零
攝製鳥類影片及收音情形
小朋友
動物園

定價
每冊零售大洋四角
寄費加一定閱全年
國內四元八角國外
七元四角郵費在內

新中華圖書公司總發行
上海海甯路北四川路口四四六號
電話四〇九六九郵政信箱一五三四號

英文地址
New China Publishing Company
446 Haining Road Shanghai P.O. Box 1534

袪寒妙法

若用熱水冲好立克麥精牛乳粉和以惠司格酒或白蘭地或他種酒類臨睡飲之功能袪除寒氣使血行全身增加體溫並撫慰神經而使睡眠酣適故可與醫士之藥方或袪寒之藥片並飲使出汗而及早痊愈

好立克爲南北極探險者用以增加體溫其袪寒之功不言而喻請於寒夜觀劇之後至咖啡館飲一杯熱好立克麥精牛乳粉以免受寒致疾爲要

好立克麥精牛乳粉

分本埠及調味（吉林）二種
各大藥房食品店均有出售
上海外灘匯豐銀行樓上
霍傑士洋行經理

招商局承運
首批美麥今明抵滬
總計八千餘噸已由華商承購
卸空後原船將裝出口貨返美

我國政府向美國貸購棉麥、關於運輸事宜、歸國營招商局承辦、首批美麥、定今日午後抵滬、總數八千九百四十噸、已由福新等廠購進、茲誌詳情如下、

▲今日抵滬　招商局自承辦美貨棉麥運輸後、總經理劉鴻生、特派業務科長何墨林、赴美接洽棉麥運華事宜、并向福來洋行租用貨輪、裝載棉麥來華、首批美麥、已於上月十六日、由北美裝亞列佛倍思克號貨輪駛滬、經過日本、直駛上海、昨據航業界消息、該輪準今日午後進吳淞口、至遲明日上午定可抵滬、

▲首批總數　中央銀行經理美貨棉麥辦事處、暨國營招商局福來洋行、鑒於美貨棉麥之抵滬、與市價有關、均奉令嚴守秘密、記者昨往訪上述三機關、均稱首批美麥、已裝輪來華、惟何日抵滬、及總數若干、均表示未便發表、但據記者探得確訊、首批美麥總數爲八千九百四十噸、至於第二批三批、亦已開始裝運來華、

▲華商承購　美貨棉麥抵滬後、由國營招商局負責堆存、該局規定浦東華棧、及揚子碼頭堆存、惟首批美麥、已售與福新等廠、故決該輪進口後、停泊浦江、先由承購之廠、提貨堆存各廠棧房、所餘之貨、再行停靠浦東揚子碼頭、堆存招商局棧房、

▲裝貨返美　招商局對於租輪裝載美貨棉麥來滬之輪、卸空後、已與各方接洽成功、將我國出口貨、裝載該輪返美、至於該局與隴海鐵路辦理水陸聯運之貨物、如花生芝麻等、歷來輸美頗多、勢必裝外商輪船公司輪船、今決裝載該局承租之輪船返美矣、

實長陳公博
將來滬籌魚市場
籌備工作已漸有端倪
最短期內可興工建築

本市籌備建設魚市場、自經實部派員勘定地點於楊樹浦、並派漁業專家多人、赴日調查漁業、籌建進程、已漸有端倪、各專家自日本返國後、關於前擬計劃、已略有更動、現正在重行擬訂並與實部工程師徐敬直會同設計建築圖樣、內容頗多參考日本魚場情形、較前更爲完善、茲悉實業部長陳公博氏、爲使此事迅速實現、不日將來滬、親自勘察、及與本市漁業界商榷進行步驟、開於最短期間、即將成立籌備委員會云、

中央南京十六日電　實部擬在滬楊樹浦附近創設漁場、經費定百五十萬、實部擔任百萬、商人擔任五十萬、漁場圖樣、早經擬定、並由實部向德訂購漁輪數艘、聞該漁場、最近即可興工云、

市財政局
送達地稅通知
如有迄未收到者 應於限期前聲明

本市滬南區一至七圖及閘北區一二兩圖地價稅、自市財政局公佈本月念一日開徵後、茲聞業主方面、以通知書爲本期向稽徵處完納地價稅之憑證、頗關緊要、紛向市財政局函催送達及更正住址、以期屆時完納、足見納稅者對於該稅之踴躍輸納、惟市財政局以鑒於上項事實、深恐如該圖業主住址及通訊處、不免尚有遷移或變更情事、致該項通知書尚未收到者、希望如有迄今不易送達、應在限期以前、迅向該財政局聲明現在地址、俾便查明改送、藉免延誤云、

本埠十一月份
進出口貿易概況
進口較十月份減三百餘萬元
出口較前月增加二百餘萬元

據海關統計處報告、十一月份上海進口貿易、較上月減少三、一三〇、六一九元、出口貿易、較上月增加二、一八九、七四一元、十一月份進出口貿易額相差一八、五二一、三三九元、十月份爲二四、三一九、〇〇〇元、上月份、上海進口貨、總值四六、六三三、四七二元、十月份、爲四九、七六四、〇九一元、十月份所減少之進口貨物爲棉花、棉製品、煤油、航空用器、而機器、五金、烟草、糖、煤、則未見減少云、

市中心區
擬舖築臨時火車軌道
市府請鐵部飭路局辦理
衛生局昨日已開始遷移

市中心區域建設委員會主席本市工務局局長沈怡氏、近以市府及各局遷移在即、而市中心區路政、尚未完全竣工、特呈請市府、請轉咨令飭京滬滬杭甬鐵路局、沿市中心三民路舖築臨時軌道、以利交通、市府已准予照辦、茲覓得原文如下、查市中心區交通問題、雖已由華商公共汽車公司準備行駛汽車、惟將來各機關遷移之後、該區自必日臻繁榮、往來人數、當亦隨之激增、僅賴此少數公共汽車、勢仍不敷應用、本會曾加討論、以爲市中心區三民路路面、現定有六十公尺之寬、現已開築者、祇有中間一部、倘京滬滬杭甬鐵路局能於該路路旁、（自淞滬路沿三民路至現有鐵道之一段）舖築臨時軌道、通行車輛、則便利交通、實非淺鮮、即該區繁榮、亦不無利賴、擬請鈞府咨請鐵道部、令飭京滬滬杭甬鐵路局計劃進行、是否有當、理合檢圖呈請鑒核施行云云、市府以爲所請尚屬可行、已准予咨商鐵道部、轉飭兩路局查照辦理云、

又訊、市衛生局、已於昨日起、首先遷移第二科防疫股一部份文卷器具等、以後各科、亦將陸續遷移、惟第三科學校衛生股、因各學校大部在南市一帶、爲辦事便利起見、則遷至蓬萊路市南診療所、至其他如社會、土地、工務、教育、財政、公用六局、亦定本月二十日起、遷移、市公安局則仍在原址、市府所購之蓬萊路舊縣署、因房屋尚未修理、以遷移日期、不能確定云、

本市當局
昨宣告臨時戒嚴
因據密報反動份子企圖擾亂
市黨部禁非法集會入晚安謐

市政府前晚據密報、謂有反動份子、定於十六日（昨日）企圖集衆擾亂治安、故特令飭所屬、宣布臨時戒嚴、市黨部亦臨時通令各團體、一律禁止集會、茲誌各情如下、

◎臨時戒嚴　市政府據密報、謂有反動份子、定於昨日在本市企圖擾亂治安等情、當以值此嚴重時期、誠恐有礙治安、故除咨請淞滬警備司令部、協同防範外、並令保安處、公安局、保衛團等各軍警機關、一律宣告臨時戒嚴、昨日上午八時起、南市老西門、方浜橋、小東門、華租界交界處、一律加派崗警、並由督察員偵緝員率同女檢查員等、分段駐守、見有形跡可疑之人、即施檢查、閘北寶山路、江灣、吳淞、暨滬西曹家渡一帶、亦一律加派長警、嚴密防範、至晚幸未發生任何紛擾、今日或可解嚴云、

◎黨部注意　市黨部以昨日爲臨時戒嚴之期、深恐反動份子、乘機搗亂、假借名義、集衆開會、故特通知民運科、嚴密注意、如有未經許可之集會、一律通知公安局予以解散、藉防不測、故入晚安謐、並未發生任何事故云、

特區國運會
臨時商場決展緩開幕
工部局認建築不合定章
昨晨已拆除將進行重建

中華國產廠商聯合會主辦之特區國貨運動大會、於前日（十五日）上午在愛多亞路光華大戲院、舉行開幕典禮、情形熱鬧、已誌本報、該會陳列所及附設之臨時商場、建築於光華隔壁空地上、本定昨日上午九時開始營業、詎於前日下午、突遭公共租界工部局取締、謂該會房屋、不合規定欠缺安全衛生等設備、故勒令拆卸、該會以事出倉猝、無法轉圜、不得已乃通知各工廠一律退出、於昨晨將房屋拆除、昨日下午五時、該會特召集各參加工廠在清和坊會所、開緊急會議、討論善後辦法、及進行工作、並聞該會擬依照工部局規定、雇工重建、一俟工竣、再行開幕云、

與治外法權有關係
談徵收遺產稅
銀行界對之頗重視
林康侯

關於中央方面近有準備徵收遺產稅之議、記者往訪銀行界林康侯君、據談、以中央目前財政之困難、舉債既非治本之法、開源爲急務、徵收遺產稅、當世界各國均已行之、中央設實行征收、每年收入可增加、遺產稅一事、現對於銀行界頗有關係、中央雖尚未向銀行界接洽、但銀行界對於此事、頗爲重視、蓋一旦實行後、恐一般存戶、將不如現在投資中國銀行界之踴躍、故此事銀行界曾非正式發表意見、認爲徵收遺產稅、對於治外治權頗有關係、如欲推行、同時必注意於治外法權之收回云、

閘北平民教養院
定今日舉行成立會

閘北柳營路平民教養院、定於今（十七）日下午二時、舉行成立大會、其開幕儀式之重要者、有㈠理事長史量才、院長胡筠秋、報告籌備經過、㈡市長吳鐵城演說、㈢劉王立明女士演說、㈣來賓演說、㈤參觀出品及該院成績、

出席國際郵會代表
黃乃樞準期放洋
十九日乘茄菲德總統號首途
黃談郵會控告靜候交部澈查

奉派出席國際郵政會議之我國代表郵政總局長黃乃樞、以郵務工會呈文中央控告其破壞郵政、請撤職查辦、黃氏爲申述一切起見、爰於日前赴京晉謁交通部長朱家驊、茲已事畢、於昨晨七時三十分由京乘搭夜快車返滬、記者昨日上午、晤黃氏於郵政總局、據談、此次晉京、係晉謁交通部長朱家驊、對郵務工會所檢舉各節、詳爲申述、請求澈查核辦、藉明真相、一面並擬暫緩放洋、以待此事之解決、但朱部長不允所請、仍令準期放洋、本人堅請不獲、祇能準於本月十九日乘搭大來輪船公司茄菲德總統號輪首途、前往埃及開羅出席、擬於郵政會議閉幕後、順道考察英法意德等國郵政、以資返國後、爲改進我國郵政之借鏡、故此行約需時六個月、始能事畢返國、至偕同黃氏前往者、計有交通部秘書黃曾樾、郵政總局郵務員梅鼎、局員章錫琰、及隨員等、一行六人云、

滬漢包裹聯運
本月二十日可實行
路局明日公布辦法

鐵道部以滬漢線間之客貨包裹、向無直達聯運車開行、致往來商旅、殊感不便、鐵部因特於日昨（十五日）訓令兩路局、將滬漢線間積囤之包裹等、迅加整理、並按情調度車輛、限二十日起、滬漢間、即實行聯運包裹貨車、以資便利而興業務、對於此項手續、茲悉兩路局方面、已大致預備、決能如期舉行、其聯運辦法及收費價目等項、已定於明日午後公佈云、

婦女國展會
今日公開展覽
無須塲劵任人參觀
另備國貨贈品分送

本市圓明園路八號、上海女青年會舉行之國貨展覽會、昨爲第三天、各界參觀者、較前尤爲踴躍、下午四時起、舉行學生演說競賽、再表演歌舞等項、茲誌各情如次、

【演說競賽】昨下午一時起、即開始高中女生演說競賽、共計參加者、爲中西女塾、清心、裨文、培成、智仁勇、工部局女中等六校、演說題爲學生對於提倡國貨所負之責任、競賽結果、第一名爲工部局女中林志輔、獎銀杯一只、（周粹英女士贈）第二名爲清心女學李思珍、獎銀盾一座、（黃伯樵君贈）第三名爲培成女校趙馨之、獎自來水筆一支、（關勒銘公司贈）、

【遊藝節目】演說畢、即開始遊藝、㈠滑稽跳舞、劉氏幼稚園、㈡歌舞「兒童夢」、工部局女子中學、㈢鳳陽花鼓、該會勞工部、㈣國貨歌、下午九時起、㈠婦女國貨時裝表演、㈡兒童結婚表演、㈢戲劇「亞巴公」、滬江大學華北劇社、又各傑客人、㈣跳舞、㈤分送國貨贈品、

【展期一天】該會原定展覽三天、本於昨日截止、嗣因各界要求、特於今日（十七日）展期一天、並不收入場劵、自上午十時起至下午六時止、公開展覽、另備國貨贈品、分送來賓云、

工部局估高房租案
納稅會交涉後已解決
根據房票另換新捐票

公共租界納稅人戴聖鼎、前爲工部局捐務處自由估高其住屋房租、強行增捐、經函請納稅會交涉、結果工部局爲公理所折服、已依房票另換新捐票、該納稅人乃函納稅會致謝、茲將往來原函、分誌如下、

◎戴聖鼎函　敬啓者、茲因前爲公共租界工部局捐務處、自由估高鄙人住屋房租、強行增捐事、曾迭函請求貴會向該局嚴行抗議一案、已於十一月底、經該局捐務處主任西人葛蘭先生查明、用電話通知鄙人、依照房票爲根據、於本月一日另換新捐票、將應徵冬季捐去、鄙人除感激貴會毅力、交涉圓滿解決外、爲此將經過情形、呈請貴會請求銷案、而重法紀爲荷、

◎納稅會復函　敬復者、頃誦十二月十日大函、爲公共租界工部局業已照實在房捐徵收市政總捐、以鄙人事悉一切、具見執事不爲非法所屈、與工部局對公理之折服、至於本會遵照納稅人意旨行事、絕無功德可言、承表謝意、殊不敢當、

〇　〇　〇

土烟葉
退還特稅辦法
業已由財政部訂定 令稅務署飭遵辦理

財政部以已完特稅之土菸葉、運銷國外及非特稅區域、照章原應由商人檢齊證據、逕向原征特稅機關請求退稅、茲查此項菸葉、大都均由上海換領分運照出口、而商人轉售買賣、其報運出口及請求退稅之商人、又往往並非原納稅款商人、若令一律逕向原征特稅機關請求退稅、事實上不無困難、自應酌予修正、以資便利、茲由該部將土菸葉退還特稅辦法修正、補充四項、昨令稅務署轉飭所屬遵照云、

〇　〇　〇

勒吐精代乳粉

用勒吐精代乳粉育哺之小兒皆發育健全因此粉用純潔鮮牛乳以科學方法製造性質成份與人乳同故適合小兒之胃

樣品券
奉上郵票兩角請
寄勒吐精一樣罐
及育嬰指南一冊
此致
上海郵政信箱第七〇五號
英瑞煉乳公司
姓名
住址

育嬰珍品

異軍突起國產火爐

大隆式儉美爐

超過舶來貨品　價廉　煤省　溫度高
淘汰粗製濫造　精細　堅固　無烟灰

特點
1 加煤一次可[illegible]十小時火並不[illegible]
2 毋須人工注意加煤之煩
3 溫度適中有調節器可以隨意調節
4 式樣美觀且術化
5 用煤十小時大號只念三斤[illegible]

本埠經售處
南京路　先施公司　永安公司　麗華公司　三友實業社　三星棉鐵廠　中國國貨公司
江西路　相商貿易公司
小東門　羅安公司
百老滙路　裕記五金號
南京路蓬萊市場　中華國貨瓦斯總行
極司非而路　中國銀行消費合作社
華龍路　中華新農具推行所
白克路　亞美公司

上海大隆機器鐵廠謹啓
事務所 江西路五八號　製造廠 戈登路底浜北
電話閘北四一二九一號

妹妹霜
質鬆淨，色光白，香味幽雅。禦寒風，免瘃裂，護肌美容。
磅瓶 大瓶 小瓶 三種
上海四馬路 太和藥房發行
歡迎批發

五洲藥房
贈品
十二月四日起至二十四日止 三星期
時屆冬令滋補衛生諸品人人均需購備本藥房爲優待門市顧客起見特舉行空前大贈品三星期凡購
本牌各貨滿洋一元至四元 贈下列各品一件
五元以外者 贈下列各品二件
外牌各貨滿洋二元至九元 贈下列各品一件
十元以外者 贈下列各品二件
贈品 一西美女香皂 精製日歷 二三一牙膏 美容霜 香水精
總店四馬路 支店(一)天后宮橋堍(二)北四川路老靶子路(三)小東門(四)蓬萊市場 以上總支店一體舉行(固本家用皂無贈)

護身公司
新裝新貢獻
賽絨綉國產旗袍 美素化仿皮大衣
幻術化摩登背心 毛織各色新裝
交際式襯裡馬甲 皮裡披風
附設湖州女工翻絲綿
最新賽繡寺紬喜幛
新出品賽繡划欵綢緞旗幟
以上各貨海上未曾見過本公司第一家
新出品大有留戀不捨愛不捨手之意
歡迎各界仕女參觀
門市部 申英租界三馬路小花園東方旅館斜對 電話八二八五〇

洋米麥稅開徵後
本市米價漸趨高漲
洋商將米囤積以待善價
國稅收入每年可增千萬

申時社本埠訊、財政部徵收米麥進口稅、已於昨日實行開徵、並訓令施行進口稅率、及開徵情形、已登誌本報、此舉對於江南米食各省、以及北方廣大平原產麥區域之農民經濟、關係非常之鉅、故徵稅消息、亦不脛而走、瞬息傳遍近省各鄉鎮、本市米價、亦漸趨高漲、申時社記者、特將徵稅後各方情形、再爲探誌、以見此舉影響之大、

米價高漲　自征稅消息傳遍遠近後、各鄉鎮農民、一時不願削價賤售、爲望米市趨高、各抱囤積居奇之思想、此亦徵稅後必有之現象、但因此河下米穀來源漸少、而本市西路各幫、亦不旺盛、最近統計、下僅各到二十餘號、市價亦顯漲動、十三日(江海關布告前一日)之市價、常幫高白更每石(一百三十八斤計)七元八角、昨日市價、已至八元二三角、湘機米七元、七元三角、昨日則爲七元五角、客秈晚等米、七元、昨日約七元五角、客秈約三角、惟洋秈仰光小絞米、每包(一百五十斤)、仍保持七元三角、價格尚無變動、西貢米存貨甚少、故無市價、

洋商囤米　本市爲全國糧食集散點、故存積亦較任何商埠爲多、且有三百三十餘萬人口、每月消費、亦須在四十萬擔左右、平日囤集糧食百萬擔、原不算多、但我國稻種素無嚴密組織、品種亦未改良、以致洋米湧進、無法抵抗、日本米潔素高、存積過久、殊易朽腐、故內地白更、須隨到隨賣、不能囤存、客秈(江蘇以外各省之米)來滬、小僅十餘萬包、以應各方之需要、而積存最多者、仍爲洋秈、約近二十萬包、其中以英商安利洋行、最居多數、聞該行亦思囤積、俟徵稅後居奇待沽、設國產米麥對於運輸品種保護方法、不積極加以改良、前途尚未可樂觀也、

農民活躍　申時社自探知政府將於十六日徵收洋米稅消息後、即分電各埠訪員、注意徵收後各地農民之觀感與經濟活動情況、茲據各埠電告、摘錄如下、長沙電、「湘省得悉洋米徵稅、農村紛議備穀待運、農民活躍」、南昌電「此間軍政各方、以爲洋米加稅、足以復興農村、共匪肅清、南昌進賢、永修、奉新、德安、吳城鎮等產米區域、農民大見興奮」、蕪湖電、「軍政商各界、得悉徵稅實行、對治安甚樂觀、蕪關已布告稅率及起徵日期」、

財部表批　我國米產若能以盈濟虛、尚足自給、洋米、此次征收稅率頗重、將來必將絕跡、自無稅收可言、惟小麥一項、依目下情形、爲必須之原料、且稅率亦較輕、對於國麥之運輸方法、品種改良、以及各地私收之苛捐雜稅、在未加以澈底改良以前、仍須依賴外麥、以爲救濟、將來大批小麥輸入、仍爲必然之事實、申時社記者、昨特訪財政部秘書陳炳章氏於中央銀行、叩以將來加稅以後、國稅可增收若干、據談、中央原爲保護農民而實行徵稅、用意原不在稅收之增加、惟小麥及其他雜糧、仍將有多少之輸入、據本部調查、實行徵稅後、每年可增收一千萬元左右云、

鐵部訓令 兩路局便利糧運
路局奉令已飭車務處遵照
聯運裝貨高寬度亦經限制

京滬滬杭甬路局奉鐵部訓令、對米糧運輸與以便利、又接聯運處函、關於聯運貨物裝車高度、應切實遵照所定限度、以資劃一、茲分述經過如下、

▲▲注意糧運　行政院前准蔣委員長徵電、請飭交鐵兩部、凡遇請求運米者、須儘先指撥船隻車輛、妥議聯運辦法、減省運輸手續、減輕運費一案、當經該院分令鐵部暨交部、從速妥議辦法去後、嗣據鐵部呈復、辦理糧運減價經過情形、當以迴代電轉達蔣委員長後、又准蔣委員長來電覆稱、鐵部對糧運減價及便利運輸等項、籌劃已屬周妥、仍希督飭切實施行、至運輸部份、尚祈責成交部、妥速擬議、以資聯絡、而利農商云、當經行政院令飭鐵部、轉令所屬、切實辦理、該局奉令已轉飭車務處遵照、

▲▲裝貨限度　該局又據部聯運處函、關於聯運貨物裝運高度、業於第十六次國內聯運會議議決、首都輪渡完成後、各路用敞車裝載貨物、其高度寬度、應切實遵照部頒貨車負責運輸辦事細則第七十二條規定辦法辦理、按該條原文爲「凡用敞車裝載貨物時其裝載之限度、高不得超過各本路所有最大篷車之高度、寬不得超過該敞車之寬度、如遇體大不能折散之貨物裝載時、不能不超過上項限度時、其裝載高度從軌面起、中間不得超過四、五八公尺、兩旁不得超過三、八一公尺、其寬度不得超過三、一六公尺」、該局已轉所屬遵辦云、

中國防務協會
徵求會開幕

本埠吳市長鐵城、及警界鉅子、聯合各界名流、發起防務協會、成立以來、加入者異常踴躍、業於月之十五日午後七時、假銀行公會歡宴各徵求隊隊長、到會者有市長吳鐵城、牛惠生、伍連德、顏福慶、李廷安、朱恒璧、李大超、郭順、黃任之、龔滄卿、翁之龍、徐新六、林康侯等、及各男女隊長隊員五十餘人、酒過三巡、吳市長起立致歡迎詞、並略叙宗旨、次由該會會長牛惠生博

紅十字醫院
添設神經系科
本月十八日起開診
骨科明年一月成立

中國紅十字會第一醫院、自顏福慶氏兼長院務以來、擴張不遺餘力、最近又添設神經系科、并聘請奧國專家海而本 Heilpern 氏主持該科、自本月十八日起、每逢星期一、星期四、上午十至十二時開診、又該院骨科、亦擬於二十三年一月成立照診云、

引水管理委會
昨開首次會

自政府頒布引水管理章程、當由各部會派要員來滬籌備、計海軍部海政司司長許繼祥、交通部代表航政司司長高廷梓、參謀部代表少將參謀林自新、財政部代表奚總巡工司、及葛港務廳長、市商會代表陳天駿、外國商會代表等七委員、經於前日齊集上海、昨午在江海關大樓、開第一次會議云、

中國新村建設社
星期日照常辦公
名流均任贊助人

本埠博物院路念號中國新村建設社、爲免除愛好新村生活者之向隅起見、特將薔薇園新村住宅餘額、於本月十六日起公開徵求訂購、詳情已誌本報、茲悉昨日一天、社會人士前往該社參觀圖樣者、達六十餘人之衆、已有六人訂購住宅、又該社以各界人士、平日多爲業務羈絆、故星期日仍照常辦公、以便各界參觀、其辦公時間、爲上午十時至下午五時、又該社自倡行新村建設運動以來、引起社會深切注意、新聞代爲播傳、名流予以贊助、業務進展甚速、聞該社贊助人、爲蔡元培、張靜江、李石曾、孫科、黃紹雄、王世杰、陳公博、傅汝霖、吳鐵城、覃振、褚民誼、甘乃光、葉恭綽、劉鴻生、王曉籟、陳鶴琴諸氏云、

文藝茶話開會
今日下午四時
八仙橋青年會

上海文藝界所組織之文藝茶話會、利用星期假日、討論文藝上各項問題、已歷年餘、現開今日下午四時、仍假八仙橋青年會二樓、開第七十八次茶會、在外埠執教之文藝家、如徐仲年孫福熙等、均於今日趕來參加云、

浦東鄉民
請減低市渡輪票價
現有票價太巨不堪負擔
昨函浦東同鄉會請轉呈

上海市公用局行駛上海高橋間之上渡輪、對於交通上雖尚便利、而所定票價太巨、旅客難於負擔、茲有鄉民徐佐勳等、函請浦東同鄉會、轉呈公用局、請減頭二等票價、並添設三四等艙位、以輕民負、茲錄其原函如後、「謹啟者、吾浦東同鄉、朝夕渡浦、來往頻繁、對於市輪渡、應請減低頭二等票價、添設三四等客座、

以輕負擔　而恤貧民、竊維公用事業、旨在謀公衆之福利、不在求收入之豐裕、故凡可以輕民負擔、培民財源之事、必悉力以爲、損上益下、百姓足、君孰與不足、本斯旨、則對市輪渡有不能已於言者、查市輪渡行駛上海高橋間以來、旅客往來、雖尚便利、惟渡資昂貴、爲國內各地所無、久騰物議、且僅有特等頭二等艙位、而無三四等艙位之設置、貧苦鄉民、實覺難勝負擔、益以近來農村經濟衰滯、瀕於破產、一二八戰後、民間元氣、

恢復未　加以今秋兩次颶風、農產損失、尤巨、海塘未復、荒象猶存、吾浦東民衆、多數務農作工、春韭秋菘、按時入市、挑荷運斤、寒暑無間、早西暮東、以謀生活、邇因世亂年荒、民窮物賤、農產貶價、尚難求售、工資低廉、仍然無主、遂至朝夕饔飧、時成不繼、對於切身利害之渡資、特感痛苦、適非居住都市者、所能洞悉其隱、會綜迭次呼籲、

力盡筋疲　毫不能動當局諸公之聽、頃查本年六月、報載鐵道部、以兩路三四等車、乃係中下階級乘坐、亦即大衆所乘坐、故應設法改善、又值此農村經濟恐慌之時、有減輕貧民負擔之必要、特令飭兩路管理局、除切實整理車內一切設備外、并酌減三四等車票價、該局奉令後、已呈報施行、下月內即可公佈云云、同時又添售奔牛蘇州唯亭蘇州、奔牛無錫橫林蘇州等地、

四等客票　具見政府體恤貧民、無微不至、今上川交通公司、亦已實行將二等客票減低、渡惠編氓、上遵功令、用意之週、確能爲民造福、查水陸交通、事同一例、乃上海輪渡票價、反有增而無減、且無三四等艙位之設置、值茲時事多艱、民生困苦之秋、實有酌減頭二等票價、添設三四等艙位之必要、佐勳等生長是鄉、洞知

小民疾苦　祇以人微言輕、恐難邀准、爰稔鈞會桴謀福利、旨在爲桑梓、對此鄉人之事、定能仗義執言、嘉惠鄉人、爲特不揣冒昧、擬具意見、陳請鈞會鑒核、迅爲轉呈上海市公用局、限飭興業信託社、尅日將市渡輪頭二等票價減低、並添設三四等艙位、嚴令施行、以示體恤、而利平民、不勝迫切待命之至、謹上浦東同鄉會、會員徐佐勳等二十六人」

簡報

海員工會辦理登記、昨召集中船公所等會議、又招商局海員、昨向海員分會要求加薪、該會當即派員向局方接洽、

◇烟兌業爲牌照稅問題、昨議決推代表向當局面商、

◇中航公司滬平機昨午已到滬、曾在青停留一宵、

◇市公安局警士訓練所、定今晨十時、在該所舉行開學典禮、

◇航空同人號飛機、定明年一月十五日在京行命名禮、航校招生、後日截止報名、

◇財部昨令稅警部、擬訂警戒條例、不時演習、俾免臨時張皇、

◇僑務委員會以經費關係、暫時停止籌辦僑務局、又該會昨聘閩粵僑李宗白林呈來爲顧問、

◇交部批令、取締無證船員、第二次船員考驗、定明年一月在滬舉行、

◇商品檢驗局特改訂毛絨羽檢驗細則、

◇甬職業介紹委會、暫緩招收團員、

◇市府令社會公安兩局、取締發行類似獎券、

◇據國際電訊局消息、滬港間無線電報、早已通達、

◇廣東欽廉糖商、因海關扣留勒北海運滬土糖、推代表龐松暉過滬晉京請願、

雙妹老牌
茉莉霜
雙妹老牌
雪花膏
常用双妹老牌雪花膏茉莉霜搽面。有化媸爲研之特效。氣味芬芳。能使容顏姣艷。閨閣名媛。交際明星。十九愛用。視爲日常所不可或缺之化粧品也。
雙妹老牌 美髮霜
此霜潔滑不膩。芬芳馥郁。確爲理髮之佳品也
中國廣生行有限公司出品

五洲白鯉魚肝油
—含量豐富—
—功效超羣—
魚肝油中最寶貴之維他命甲，含量頗易消失，本品係用藍色反應法精密測定，故含量豐富，功效超羣，確爲魚肝油中的傑出製劑。
五洲大藥房發行

中法大藥房冬季減廉價大贈品
十二月十七日起 本埠分號 一個月爲限 同時舉行
一應冬令補品衛生用具化裝品等不計成本
今日購貨滿洋五角即有贈品(贈品多種另有詳章)
特別犧牲 雙獅老牌牛肉汁 童雞汁 買一送一 贈品照給

禮查飯店
跳舞廳緊急消息
●聖誕前夕●新年除夕●
嘉年華盛宴舞
晚間八時半起
用餐 每位八元
免餐 每位二元
定座 電話四二二二五五

特別大犧牲 大贈品
凡購買新鞋一雙照原價打八折 滿洋拾元以上者再贈送超等絲襪一雙 美術木盒一只
皮鞋界可稱破天荒 第一次
修理舊鞋一律九折
世界皮鞋公司
南京路六一四號 勞合路東首
吳慶元作

擴大範圍　遷移營業　福煦路成都路南首貝禘鏖路口

徐重道國藥第五分號

開幕　新屋落成　國曆十二月十五日　總分號十一家聯合

大減價　三十天

本分號開設南成都路有年今因房屋期滿特在福煦路貝禘鏖路口另建新屋現已落成擇國曆十二月十五日開幕並總分號十一家聯合大減價三十天現屆冬令正宜及時進補特備大宗補品如人參再造丸百補全鹿丸補劑飲片丸散膏丹杜煎驢皮膠參燕銀耳等應有盡有價廉物美尚希各界惠顧竭誠歡迎

來方配藥　丸散膏丹　減售七折
特製良藥　參燕銀耳　減售八折
杜煎諸膠　各種藥酒　減售七折　減售八折

接方送藥　電話通知　派人登車　前來接方　回店配就　當即送上　不取力錢

代客煎藥　照方監煎　藥力準確　手續完備　清潔穩妥　取價極廉　每帖八分

總號愛文義路泥城橋西　電話九一二三三至五　鬧電話八一五一四
第一分號威海衛路同孚路西　第六分號南成都路大沽路口
第二分號成都路山海關路北　第七分號同孚路威海衛路南
第三分號新閘路辛家花園東　第八分號靜安寺路馬霍路東
第四分號新閘路成都路東首　第九分號霞飛路呂班路東首
愛多亞路大世界東　第十分號　日夜營業　晨八時起迄三時止

徐重道

參燕百補膏

原料珍貴　補力偉大　四時可服　男女咸宜　特價減售　二元四角

外埠函購　寄費二角　多選少補　郵票通用　詳細仿單　函索即奉

提倡國藥促進康健之大本營

徐重道國藥號

規模宏大　貨品完備　價廉物美　遐邇馳名

純黑驢皮膠 每兩減售　太極兩儀膏 每大瓶減售
玄武龜版膠 每兩減售　潞南黨參膏 每大瓶減售
四腿虎骨膠 每兩減售　代參膏 每大瓶減售
關東鹿角膠 每兩減售　極品阿膠 每兩減售
龜鹿二仙膠 每兩減售　紫衣上肉桂 每兩減售
百補全鹿丸 每斤減售　正號老楓斗 每兩減售
十全大補丸 每斤減售　元光港真珠粉 每錢減售
八仙長壽丸 每斤減售　西藏真馬寶 每錢減售
參茸衛生丸 每兩減售　開夫犀牛黃 每錢減售
參桂鹿茸丸 每兩減售　瑤油伽楠香 每兩減售
六味地黃丸 每斤減售　化州賴氏橘紅 每片減售
桂附八味丸 每斤減售　天和貢蜜瓷
外科六神丸 每瓶減售　湖州玫瑰花 每兩減售
烏雞白鳳丸 每大粒減售　蘇州代代花 每兩減售
外科五寶丹 每兩減售　真正野於朮 每兩減售
婦科玉液金丹 每粒減售　正號靈參片
小兒回春丹 每粒減售　正牌黃蓍片
天王補心丹 每斤減售　特別枸杞子 每兩減售
十全大補膏 每大瓶減售　四川厚杜仲 每兩減售

配煎膏滋藥　貨選上等　交價克己　煎法精良　手續週到　減價八折
人參再造丸　原料道地　製法精良　功效偉大　男女咸宜　特號　大號　中號　小號

花色繁多　不及細載　承蒙賜顧　竭誠歡迎

時間過遲鐵箱鎖閉 上海電車公司幸未遭刼

公司職員張順林起意合資購械 圖刼未成人械並被獲解送法院

公共租界捕房特別間華探、日前探得有盜黨匿居北山西路八十二號、乃報告探長、會同其他探員於下午六時三十分馳往該處圍捕、當時計捕獲蘇州人計福生、通州人張阿四、南潯人王永慶、紹興人葉紹林、曹馬氏蘇州人、許陳氏常州人、賈王氏等七人、並在計福生身上、抄出自動手槍一支、床下籃中抄出手槍二支、又在屋內抄得子彈六粒、馬甲一件、遂連同人證一併帶入捕房、一面派探仍在該處守候、至七時二十分左右、忽有南潯人張安寶自外面來、亦將其拘捕、在捕房內經調查後、得悉張安寶在北蘇州路上海電車公司工作、爲苦力、熟識公司內情、另有一在逃之張順林者、前亦在電車公司、順林起意、欲圖搶刼電車公司、而張安寶知悉昨日（十五日）下午五時後、電車公司之賬房間鐵箱、將開門放賬籌入內、遂議定於是時搶刼鐵箱內之銀錢、約定於五時三十分發動、但當彼等糾集前去時、賬籌早已放好、鐵箱亦已下鎖、遂不得已回返北山西路原址、至爲捕房人員所拘捕、又自動手槍一支、係以合資五十五元買來、由曹馬氏出資三十元、葉紹林出資二十五元云、捕房得供後、乃於昨晨解送特區第一法院、由捕房律師陳遴案情後、遂分別訊問、但均各推諉不知、惟據葉紹林曹馬氏供稱、渠等出錢、係借予王永慶、不知其有用作購槍圖謀搶刼等情、因據王永慶於十三日云、湖州保安處派彼來滬購槍二支、彼將錢用去、不能回湖覆命、懇求等渠借資云、審問後諭令改期再訊、人犯仍由捕房暫予羈押、

悍匪供年念八歲 感覺性的煩悶

糾黨刼學校强奸校長妻 南通匪首嚴喬將處極刑

南通通訊　南通最近發生盜匪强姦唐閘小學校孟校長之妻案、早見日前本報、茲悉該案、首犯嚴喬、及匪徒闖進兩名、獲解到縣、縣府於十四晚提庭研鞫、首犯嚴喬供稱、住居唐閘井圩字小學校附近、以斵柴草爲業、年已念八歲、尚未娶妻、數日前賣草與該校、曾見有湯姓女教員、嬌豔異常、我因平日感覺性的煩悶、遂存配湯女士之奢望、中心抑鬱、竟致形諸夢寐、廢歷十月念二夜、我赴姜海卿（著匪陶東初黨）之約、擬往某殷戶搶刼、路過該校門前、觸動前念、因囑姜等三人、在校外把風、由我一人進校、擬强姦湯女士、並乘機行刼、詎料湯適回家、乃於黑暗中摸入孟校長妻柯進英女士寢室、是時柯獨宿在床、揭帳後我以短刀示威、她即不敢呼喊、旋令褪去褻衣、任我姦污、繼以在外把風三人、不耐久候、衝進校內、我遂刼取大洋十元、又在柯女士床頭、刼取金戒一只、又在她手上勒奪金戒一只、與姜海卿等逸去等語、次提訊闖進、供認夥同到校行刼、否認姦污、官以該匪等搶刼强姦、罪惡昭著、嚴喬曾在上新港刼掠四家云云、當庭嚴厲申斥、押候提傳逸匪及被害人質訊、以便報省執行極刑、

清道夫之母 古稀老嫗稱慶忽然暴卒

長子長媳均有謀害嫌疑 候法院研究院驗屍定讞

浦東東昌路洋涇廟前草棚內、有江北高郵籍老嫗季傳氏、年七十歲、生有兩子、長子季洪才、年四十六歲、向爲清道夫、娶妻季何氏、年四十一歲、次子季洪文、年三十歲、在浦西打浦橋馬連記瓦筒作爲小工、尚未娶妻、故住在作中、不常歸家、本月十二日、爲季傳氏之生辰、氏因屆古稀之年、家中應稍有點綴、不料長媳季何氏、不從其意、出言不遜、乃起衝突、洪文於是日回家拜母之壽、見母淚痕在臉、怪而詢問、知嫂之不賢、當安慰乃母、自往辦香燭等事、祝嘏後而去、不料十四清晨、季洪才忽往招弟歸來、言母親因心病痛身死、洪文大爲悲傷、趕回視察、則見乃母頸項、有閉匝之縊痕、遂疑兄嫂爭謀斃乃母、即報告三區警署研訊、而洪才夫婦、仍稱乃母爲病身死、當以案關指控逆倫殺母、當命收押、即飭地保投地方法院報驗、奉委曹檢察官蒞場、驗得已死季傳氏之頸項、有指甲印二處、咽喉又有手指印、恐係捏住氣管、窒息而死、遂諭令送與茄法醫研究所復驗鑑定、並命警署將被告送院偵查、昨經三區將原被告送至法院、並命地保將屍送院、下午曹檢察官押、其屍體則派警送往法醫研究所、解剖復驗後、以供定讞云、

未得出路 先逢絶路

獲一王月芝 連捕數同黨

榆林路捕房華探前日下午四時三十分、在華德路華盛路附近、拘獲盜匪崇明人王月芝一名、詰悉同黨崇明人曾阿四、海門人陸川明、在華德路三百九十三號茶館內等候、遂往按址將曹陸二人逮捕、王盜稱槍械藏匿華盛路柏壽里二號屋內、遂往該屋灶披間搜查、有海門婦人滕殿氏在、其詢鎗械藏於何處、氏手指一菜籃、當抄出藍色毛巾包一、內有手槍二支、子彈二十八粒、連同氏與王月芝等干人帶入捕房、昨解第一特區法院刑三庭、捕房律師陳遴前情、並稱調查得被告等圖搶刼華盛路一牛奶棚財物、手槍係王月芝之友名陳才郎者、陳在浦東犯有刼案、被該處保衛團緝獲、携槍逃避來滬、事前在老西門斜橋會南茶樓聚議妥洽、是時王月芝與陳才郎出路、在該處牛奶棚附近探看、頗機警、有無危險、被捕、陳乘隙逃逸、請爲延期詳查云云、當將槍彈呈察、吳則韓推事向各被告詰問一過、諭仍分別還押、改期再核、

術士徐遂初 控宋子良部份諭不受理

國貨銀行債權訟案勝訴 徐遂初詐財處徒刑六月

本地人朱洪順、在滬西一帶、置有地產頗多、滬戰之前、以坐落中山路之土地執業證一紙、託寓於新世界飯店之相士徐遂初、向市土地局掉換新執業證、詎徐串黨將該證向國貨銀行抵押巨款化用、一面誘稱舊證於逃兵災時遺失、乃朱洪順及其祖母朱談氏、竟輕信其言、貿然登報聲明、該證如有發現、作爲廢紙、希圖抵賴押款債務、是以國貨銀行行長宋子良、特延律師對朱談氏朱洪順祖孫及徐遂初、暨作保之王毅公、提起民刑訴訟、民事方面、已獲勝訴、刑事方面、除朱談氏因病暫時中止傳訊外、餘人業經第一特區地方法院刑庭推事傳案迭次研訊終結、諭候宣判在案、昨日午後二時、爲是案判決之期、被告均不到案、其辯護律師亦未出庭、僅原告代表律師報到、旋由鄧葆蓀推事升座第五法庭、宣告判決、徐遂初以詐術得財產上不法利益、處有期徒刑六月、朱洪順王毅公無罪、王毅公等反訴宋子良部份、不受理、徐遂初訴湯權卿部份駁回、

吳淞輪案 雙方意見已趨接近

公司函工方提出條件討論 粵商在解決前仍拒裝客貨

太古公司吳淞輪案、因各海員函不滿粵方解決條件、重起反響、當經中華海員工會正式函致太古公司、提出否認、一面派員進行交涉、茲悉雙方意見、已較接近、工潮可望解決、茲誌情形如下、

公司函復　英商太古輪船公司上海總行、昨函復中華海員工會籌備會、請迅提正式條件、再行定期談判、原函略云、接九日貴會來函、關於吳淞輪糾紛案、已由貴會秘書孫履平、暨交通部航政司長高廷梓、來行磋商、惟正式條件、尚未附來、未便進行、希請速將條件送來、俾可正式談判、此致中華海員工會籌備委員會、英商太古輪船公司總行大班白郎啓、

拒載客貨　吳淞輪糾紛、經粵海員工會解決後、工人早經一律復工、太古行駛南華各輪、亦已恢復航綫、

將提條件　中華海員工會籌備會、自接太古行函後、因常務委員楊虎、業已返桐城原籍、尚未返滬、故該會業定下星期四舉行會議、討論正式條件、內容以便送往公司、正式進行談判云云、惟因粵商所受損失頗鉅、未得公司賠償、現由各業工會議決、推派代表分赴滬商津各地聯絡有關團體、一致應付外、在該案未得解決前、所有客貨仍一律拒載太古各輪、以示堅決云、

兩盜案併誌

滬西浦東 警察趕捕毫無所獲

滬　西虹橋路法磊司路轉角遂陽營造廠薛勁良家、於前晚八時許、突有操山東及江北口音、穿青藍色布短衫褲匪十人、携帶木棍等物、侵入大門、出械恐嚇、並將事主頭部猛擊受傷倒地、經一盜監視行動、餘盜到處搜抄、當被刼得洋二十元、新舊衣服多件、携贓逃去、追該管市公安局飭警往捕、盜已無跡、

浦　東田家渡一號居民張妙生家、於前晚被穿黑雨衣及藍布短衫褲盜匪四名侵入、携有手槍、一人把風、三盜入內、其時妙生出外未返、適有張之表弟王永貴至張處、當被嚇禁聲張、並一併綑綁監視、搜刼洋一百七十元、及金飾衣服不少、刼後、携贓逃逸、經市公安局三區偵警趕到、匪已遠颺、當以張之表弟王永貴、不無嫌疑、即帶區嚴密究訊、

有人調停 國恩寺訟案

和解有望 試再改期

國恩寺住持僧開生、前被師弟普陀山潮音洞僧開覺、延律師代理、具狀第二特區地方法院、並附帶民訴一案、控告妨害自由、開生亦延律師辯護、業經兩度開庭、傳訊各情、已誌前報、昨日下午、又屆續審之期、雙方當事人、均由律師代到、三時由李昌年推事升坐刑二庭、點呼各律師入庭後、庭上訊、當事人、即據自訴人代理律師聲稱、本案在外進行和解、請求改期、如和案不成、再請進行審理云云、繼由被告律師起稱、本案雙方現有人在外調停、已經兩造律師同意、進行和解、請求准予改期、一星期再訊、庭上核詞、遂諭准予展期、定於二十三日下午二時再訊、即退庭、

工人請求救濟

天然味母廠清理

閘北潭子灣天然味母廠、由甬人王某等集資五萬元、於民十九年開辦、製造味精、以謀抵制日貨、各種味精、頗得社會信用、營業亦甚發達、惟近因各種原料價值較昂、流動資金時感週轉不靈、乃於十月一日經股東會議決、暫行停業、準備清理後重招股款、另行改組、全體工人以廠方開工無期、生計堪虞、於日前聯名具呈社會局、請求調處給資遣散云、

乍浦路橋下 電車撞斃信差

丹陽人石書連、年十六歲、在亞細亞火油公司爲送信差、前日上午九時許、乘坐九二九六號自由車、擬赴四川路郵政總局、車至北蘇州路乍浦路橋相近、迎面有一路電車B字念四號、司機陳如杭疾駛而來、煞車不及、將石撞倒、頭部受傷甚重、經捕送同仁醫院醫治無效、旋即身死、虹口捕房得報、飭探調查之下、遂將屍體舁入斐倫路驗屍所、昨晨由第一特院委派官蒞所驗明屍體、訊據一九六號華捕稟稱、目睹電車行駛甚速、余因該處正在修理馬路、故即招呼從緩、司機不聽、致釀此禍、云云、死者並無差誤、又據陳如杭供詞支吾、官諭驗得死者石書連、男性、委係生前因被一路念四號電車撞傷身死、尸交其父石鳳池具結領回棺殮、

刺唐嘉鵬案 昨審再改期

前大世界榮記游戲場經理甬人唐嘉鵬、又名阿裕、被刺一案、先後拘獲兇犯阜甯人張廷桂、即小四子、揚州人趙廣福兩名、并吊趙之白郎林手槍一支、併解第二特區法院訊供情形、迭誌前報、當此案發生時、捕房在出事處所檢得彈殼八枚、現經捕房校驗、彈殼與趙之手槍相符、出具校驗證書、報告法院、此案原由韋君調推事承審、因韋君調往三分院、故改由吳方推事承辦、前日下午、由吳推事開庭提案、更新審理、並指定律師、爲被告等辯護之下、庭上即宣告審理終結、定期二十日宣判、被告等仍分別還押候示、

四區公安局 拘獲串放白鴿

昨日上午九時許、四區公安局偵緝員、在新民路康興當附近巡邏時、見有多人聚集爭吵、當即上前查問、知係串放白鴿騙欵者、當即拘獲許啓長、凌本長、潘維慶、貢熬龍、貢吳氏等、一併帶區、訊據許啓長稱、年三十三歲、安徽人、住中興路兆豐里十四號、由媒凌本長、織布爲生、娶貢吳氏之女秀英爲妻、出身價洋一百四十元、前晚伊在天然旅館將洋交付後、秀英即潛逃無蹤、今將媒人找到、向其理論云云、凌本長供、年二十六歲、丹陽人、住租界卡德路、貢秀英、係我姘婦、並未嫁等語、潘維慶供、年三十歲、貢熬龍供、年二十九歲、住新民路一零七九號、與潘維慶等同住、無定處、貢吳氏稱、年五十八歲、住北福建路八十四號、十八號云云、隨即飭員會同捕房至北福建路八十四弄十八號灶披間內、果將貢秀英拘獲、帶至閘北、訊據供稱、年二十七歲、丹陽人、不承認嫁與許啓長爲妻、惟稱係潘等騙我至新新公司、迫介改嫁、我未允、故潛逃至小姊妹處暫避、且不願改嫁、訊之潘等則稱秀英係吳氏之義女、緣吳氏欠伊等洋二百元、故弄此把戲等語、當以案關串放白鴿、當即令押解公安局訊辦、

談家橋河內 浮起被害男屍

閘北談家橋河內、昨日浮起一男尸、年約念餘歲、身穿藍布短衫褲、並無帽子、其頭上有槍洞一處、隱約有血跡、當係爲人殺害後、拋尸河中、意圖滅跡、乃因尸肸腐而浮起、故由崗警報告四區警署、飭地保投地方法院報驗、奉委檢察官詣場檢驗云、

楊虎告假返籍

職務由副處長暫代

本市保安處處長楊嘯天氏、因有要事、須返原籍安徽寧國縣一行、楊氏爲安徽人、遄返故鄉、往返約一星期、業已向市政府告假、惟本市保安處[illegible]在此一星期內、暫由副處長[illegible]代行云、

上海郵政管理局封發郵件時刻表

各項郵件須照下列時刻提前交寄

寄往處所	舟車名目	日期	平常信件封發時刻
長江各埠（除左列各埠）	火車	每日	廿一點
北洋各埠	順天	每日	廿二點
威海衛 烟台	公司	十九日	八點
南滿鐵路區域及關東租借地（經大連）東三省及熱河 外洋各埠	不通	二十日	七點十五
鄞縣（甯波）	輪船	每日（除星期日）	十二點四十五
永嘉（溫州）	海晏	十九日	廿一點
閩侯（福州）	捷陞	廿三日	十一點
思明（廈門）	太原	十九日	廿二點
汕頭 香港 廣東	新銘	十九日	十二點
香港 廣東（輕件）	公司	十八日	廿一點
外洋各埠	公司	十八日	廿一點
小呂宋 澳洲及紐絲倫	公司	十八日	廿一點
香港 南洋羣島 蘇彝士及歐洲	公司	廿二日	廿一點
日本 美洲 坎拿大及歐洲	公司	廿二日	廿一點
日本 檀香山 美洲	公司	二十日	廿一點
德國及寧堡轉 日本高麗各埠		十八日	七點十五
蘇俄（亞洲部份）經由海參威			
航空郵件 滬平線（東海 青島 天津 北平等埠）	中國航空公司	每星期二四六	五點卅分
滬蓉線（南京 安慶 九江 漢口 沙市 宜昌 萬縣 巴縣 成都等埠）	同上	每日（除星期一）	六點卅分
滬粵線（永嘉 閩侯 思明 汕頭 廣州等埠）	同上	每星期二	四點三十分
西北線（洛陽 長安 蘭州 酒泉 哈密 迪化等埠）	歐亞航空公司	每星期一	廿三點（預封） 十二點

國內外掛號郵件提前三十分（三小時）封發

新年送禮 以建設獎券爲最宜

開送禮之新紀元

送者僅費洋十元 受者有五十萬元之希望

心心歡迎 感謝無窮

獎額共有五萬餘個 每十號中必有一號中獎

3-13

第三期獎券準于本年十二月廿九日在上海逸園當衆開獎

售券處 上海愛多亞路一八三至九號國民政府航空公路建設獎券辦事處 四川路三三〇號 蘇浙皖贛鄂川六省總經理大運公司 及各銀行大商店懸掛獎券辦事處之藍底白字標識者

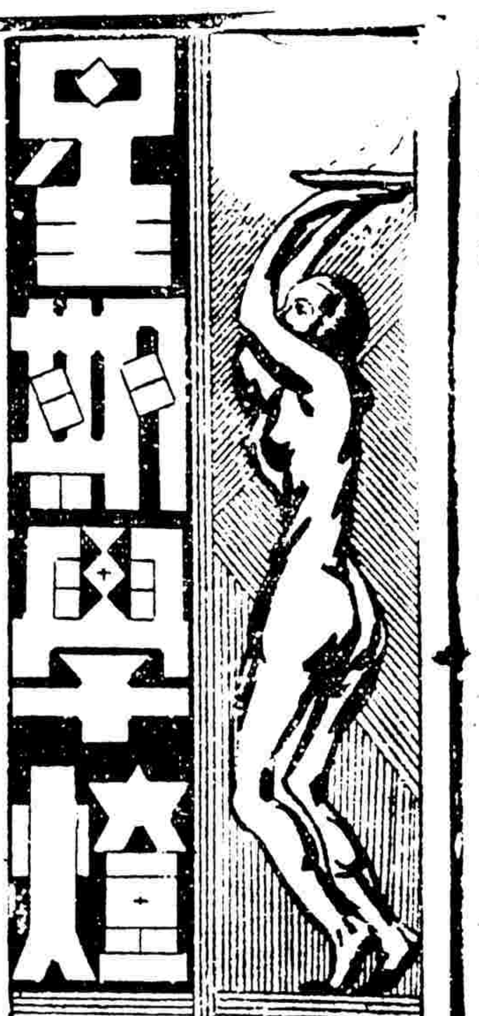

第六十一期

線裝書籍的演進

黃石

今人稱書爲册，爲典，爲編，爲卷；稱書的底本爲版，爲牘；此外，還有簡，牘等等的名物，而不知這些名字都有來歷，幾個方形字各爲一首史詩，這代表裝書演進的一個形式或階段。

今請先論簡版和典册，這是線裝書籍最古的名稱，也是線裝書契最古的形式。然則什麼是「書契」呢？得先說明：「書，庶也，紀庶物也。亦言著也，著之簡紙，永不滅也。」又說：「契，刻也，刻識其數也。」（見釋名釋書契）原來書契這種東西，並不神秘，書就是紀事，契就是記數，後來就變爲一切文件的通稱。拿什麼來紀事記數呢？用的是「簡」。方法是「刻」。簡字從竹，大家一望便會領悟最古的紀庶物的工具是簡，是用竹作的。許慎說文云：「簡，牒也。」牒字從「片」，或作「片」，可知簡是一種竹片。竹片的形制是廣而平的，故又名「版」，「版」一作「板」。釋名釋版字道：「版，般也，般般，廣平也」，就是這個意思。但古人作書，不全用竹版，也有用木片的，故「版」與「板」通，一指竹的，一指木的。木板也有專名，古叫作「方」。方就是一塊廣而且平的木板，凡比較不甚重要的事情而又用字較多的，便書于木「方」。按「方」又叫作「牘」，說文云，「牘，書版也」，據蔡邕說，「簡之所容，一行字耳。牘乃方版，版廣于簡，可以並容數行。凡爲書字有多有少，一行可盡者，書之于簡；數行可盡者，乃書于方；方所不容者，乃書于策。」如此知方，版，牘（或作牘）都是竹片或木片，形廣而平，比簡較寬廣。然則策又是什麼呢？策即是「冊」，釋名道：「策，書教令於上，所以驅諸下也」。

又說「漢制，約敕封侯曰册，册，賾也，敕使賾賾不犯之也。」可知策或册，都是天子對下諸侯下命令用的，其中含有驅使的意思，故借用驅策的策。策的本義是驅使牛馬的用具，古象形字作策。劉熙說：「冊，符也」，又說文謂之「符命」。「符，付也，書所敕命于上，付使傳行之也」。由此可知策與符命是同實異名的，然而策的功用，不光是天下對諸侯下命令，就是國中有大事，也書于策。諸侯各有國史，左傳序上說：「大事書之于策，小事簡牘而已」，故蔡邕斷定「策者簡也」，這麼一來，策字與册字，便通了。册也是古人用以紀庶物的東西，册與簡雖是同一樣東西，但究不是同一：第一，其功用不同，簡是一塊竹版，册是合多塊竹版編在一起，所以這叫做册，故册字古作冊，是象簡册之形。第二，簡册的形制也各有不同。蔡邕獨斷曰：「策（册）者簡也，其制長二尺，短者半之，其次一長一短，兩編下附。」鄭玄也說：「策，簡也」，「單執一札，謂之爲簡，連編諸簡，乃名爲策，故于文「策」或作册，象其編簡之形也」（見中庸注）又注論語說：「春秋二尺四寸書之，孝經一尺二寸書之」。這句話和蔡邕之說，似乎衝突，其實各人所指不同。蔡說指漢世天子策書之制而言，鄭說則指六經而言。簡册形製之所以長短異制者，又因兩者的用處不同。春秋左傳序云：「大事書策，小事書簡」，大事者，謂君舉告廟，及鄰國赴告，經之所書，皆是也。小事者，謂物不爲災，及言語文辭，傳之所載，皆是也。又杜注左傳隱十一年云：「承其告辭，史乃書之于策。若所傳聞行言，非君命，則記在簡牘而已，不得記於典策」。此蓋周之舊制也。這樣看來，簡策是一切竹版的通稱，[illegible]編訂起來，以作一代文獻，這種合編的簡，就叫做册。至於[illegible]

[illegible]典也是册的一種，故典字從册，下邊的几字，乃是造字的意思。說文解「典」字道：「典，五帝之書也，從册在几上，尊閣之也」。這就是典字的詞源，後世把「典」「册」兩個字聯綴起來，成爲一個複合的名詞。典册很繁重，不輕易移動，只放在圖書館裡，不許人翻閱的，像今日的字典一般。

我們既知道古人用竹簡以記庶物，然則作書之法又怎樣呢？編成典册之法又如何呢？古無毛筆，又未有墨，乃是用竹削成刀形，故古人作書名「刀筆」，書吏又名「刀筆吏」。而筆字從竹，也是這個緣故。拿這種刀形的竹筆，于竹版上寫字，自然歪曲如蟲，故最古的字體爲「蝌蚪書」，並不是古人故意造作的，這是書寫工具所必然的。用竹簡作書，還要經過一番手續，才能保存長久。這番手續，即所謂「殺青」。劉向別錄說得最明白：「殺青者，直治竹作簡書之耳。新竹有汗，善朽蠹，凡作簡書，皆于火上炙乾之」。此所謂殺青又謂之「汗簡」。都是去了竹汁的意思。

簡要編訂成册，當然先要在旁邊留出些空白，故簡之爲物，也叫做「間」，（見釋書契）至編訂之法，我們也可以從幾個古字的訓義略略考見。劉熙釋「札」字道：「札，櫛也，編之如櫛齒相比也」。又釋卷字云：「卷，一卷也」（見全上）還是劉向說得最明白：「孫子書以殺青簡，編以縹絲繩」。（見別錄）觀此，知古之所謂卷，本是名詞，作動詞用，就與卷同義，指把簡合訂成册的方法，就是在簡的空白處（即所謂「間」）穿了孔，然後用絲繩把牠們貫串起來，成爲册。這就是最古的線裝的裝訂法。假如日子久了，繩子斷了，就有「脫簡」和「錯簡」的毛病。脫簡就是失落了若干片竹版，錯簡就是重編之時，先後倒置。

以上所論，都是未有紙筆以前的情形。及至秦漢之間，紙筆（毛筆）先後發明，於是人始以毛筆寫字，以紙作書。但在有筆無紙之際，漢人曾用縑帛來作過渡。但縑帛的價值比竹簡昂貴，所以迄乎東漢之間，還是縑帛與竹簡並用，宋政和年間，曾發見東漢的竹簡，可爲明證。陸放翁云：「政和中，關中發地得竹簡一甕，皆東漢討羌檄，字作章草，好事者爭取」。朝廷文告尚且沿用竹簡，平民更不用說。及至蔡侯（倫）發明造紙之法，用魚網竹木爲紙，但紙字仍從「糸」，可知漢時書寫還是用縑帛的。釋名訓紙曰：「紙，砥也，平滑如砥石也」。據此可知紙字左邊的「糸」旁，指古時的紙爲縑，右邊的「氏」字，取其平滑如砥石之義。這麼一來，書籍不但比縑帛價廉，並且平滑宜書寫，比竹簡輕便，這在文化上，經濟上，都是一大進步。

這個時候的書，是怎樣裝訂的呢？在初發明紙的短期間，裝訂的進步，却可以說是暫時的退步。自漢至唐期間，書籍是沒有裝訂的，所以讀書作文章，都以「紙」爲計算的單位，例證很多。如韓退之「送孟郊序」一首，「生寫紙，未加裝飾」。杜牧之贈何宜說，「一日讀十紙，一月讀十箱」。范雲就袁叔明讀毛詩，日寫一紙。袁峻家貧無書，每從人借，必皆抄寫，自課日五十紙，紙數不登，則不休息。這都是顯例。後人言書，每言「一紙書」，猶是古語的遺留。到南宋時，書才不以紙計算而言卷。

「紙」是有紙以後，到線裝法成卷的過渡。由此進步的第二階段，即從散紙進爲「卷軸」。按「卷軸」又稱「卷子」。正確說來，卷軸是把紙一張一張黏合，再拿一根圓形的木枝，從左捲到右，就成爲一卷，或省去旁邊的木軸，把紙這樣捲起，也成爲一卷，所以叫作「卷子」。[illegible]

[illegible]寫本有卷軸，卷軸以前的散「紙」的，大約貧儒是如此。紙筆發明而起，是書籍的第一個大進步，第二個大進步，則由印刷術發明而起。近世在敦煌及他處所發見的唐人寫經典，都是手寫的卷子，可知卷軸制與抄寫是相聯的一系。及至唐朝之末，五代之初，印刷術發明，裝訂法也跟着起一大變革。這個階段，起於五代，而大盛於宋。此時的裝訂法，學者給牠一個特別的名稱，叫做「旋風葉」。所謂「旋風葉」，就是把印就的書，摺疊起來，成爲一帙。這種裝訂法最能表現剛由卷改爲册的情形；洪邁夷堅志有幾句話，說得很清楚：「初興時，及售紙於此，每幅皆斷爲六七。悵而收還家，悉力粗製六帙，納於周，裝成一帙」。周僧一個摺成册，恐怕是佛門弟子的拿手工作。裝摺成册，說不定這個法子是取法天竺的貝葉經，直到近代，佛門的經典仍然保存着「旋風葉」的古制。其裝訂方法，很像今日碑帖的裱法，把紙張摺疊起來，頭尾各來一裱封面，上題書名，今日叫碑帖的裱法日「册頁」，就是旋風葉時代古籍的遺留。

書籍裝訂演進的第三個段階，是爲「蝴蝶裝」時代。演進到了這個形制，與現代通行的書本，已很相近了。但是現代書的裝訂法是版心向外，正文在內的，「蝴蝶裝」的裝訂法，正剛相反，版心向內，正文向外。打個比方，有點像今日報紙打開來，中間，正文露在外邊，兩邊的正文，就成爲一本書，版心好似蝴蝶的身，因此得「蝴蝶裝」的美名。這是印刷術大行之時人們講究出來的一個新式裝訂法。其法雖未善，但比之「旋風葉」，又是一個大進步了。因爲「旋風葉」一通透，就糟透，「蝴蝶裝」雖然也會作蝴蝶飛，却也沒有什麼大礙。

然而「蝴蝶裝」究未達到盡善盡美的地步。其缺點全在版心向內，正文在外，一個不小心，容易把正文毀撕了。所以自元，明的時候，又通行一種新的版式和裝訂法，這就是學者之所謂「包背裝」。其最大的變革，是把向內的版心，改爲向外，就可免了「蝴蝶裝」的大毛病。再用厚紙或綾絹等布料，把書頁的外面，把牠遮好，用釘線來訂。這不但可以保存書頁，也可以保存線釘，而書頁也就不易朽斷，不致披離散失了。這種裝訂法，叫做「包背裝」。也是指裝訂的外面而言，與現時通行的「和裝」訂法相同，即歐美硬皮式的裝訂法，是最普通的。現時通行的軟面西式裝訂，也是這種裝訂法。有小巧之智的日本人改良歐美的裝訂法，故把發明之功，歸於「小鬼」，稱爲「和裝」。殊不知倒是日本人偷了我們的成法，却不是我們仿效日本人。永樂大典和四庫全書的裝訂，都是一個強有力的證據，可以拿來作「包背裝」的代表。

從明清的「包背裝」變成近世通行的「線裝」，我眞不好說那是進化，還是退化。不過既是一種變革，其中總必有個原因在。作者深幸，也曾在北平國立圖書館看過永樂大典的殘本，和國立北平圖書館所藏的四庫，都是用黃綾包裹，古色古香，既美觀，又結實；但民間那有許多黃綾，縱有，也實不起。於是經濟，就顧不得美觀，去黃綾，讓針線外露，不求美觀，於是「線裝」了去。及至日本人把「包背裝」學了去，却拿較經濟的材料代替了珍貴的黃綾，這個經濟化的方法，就成爲東洋所謂「和裝」。這個「和裝」回故鄉，這是今之復古，不是創新，是仿東洋。那更不是模仿了。就是今之所謂「軟面」裝訂法，紛紛仿效，豈可不說是線裝書的演進？又豈不是線裝書的演進，彼此互證而表彰呢？

余慕陶啓事

慕陶從事文字生涯，已有數年矣，過去或因年少氣盛，筆鋒所及，不免開罪友朋。連日來，大小報對慕陶之記載，明眼人自不難洞悉爲此中友朋之惡作劇也。所幸過去著作如「朝陽集」及「春泥」均先後經政府明令焚毀，過去種種從此一筆勾消。年來早已摒絕各種政治活動，除替各書局譯名著及編學校補助讀物如英文一類書物之外，與政治有關聯之書籍，視爲畏途，當此國難期中，求生不遑，尚何暇旁求？用敢一再聲明，乞知我者有以明察之，幸甚。

楊邨人啓事

『柳絲』是我的筆名，用之已兩三年，近閱杭州『黃鐘』雜誌第三十八期有署名『柳絲』者發表「關於民族主義的文學」一文，則『柳絲』此名已有他人在用，自即日起我永遠廢棄，特此聲明。楊邨人於一九三三年十二月十七日啟。

生力

半月刊

第十二期出版了

第十二期目錄

樹立對外大計之刻不容緩　周一志
心理建設與中國前途　碧川
動亂中的福建　文云
蘇俄的土地政策　晴凱
羅斯福的西洋鏡拆穿　小者
防空建設之要旨　念言
經濟的進步與道德的進步　甘地　王昆譯
Barbers Shop　鄧崇龔
農村的脈搏　劍炎
燧星（詩）　梓心

每月逢一日十六日出版　零售洋六分
生力雜誌社　南京漢中路
上海代售處　現代　光華　民智　曉星　南新書店　神州國光社

朝望

準時出版　從未脫期

第十六期

編輯兼發行者　徐朗西

每册售大洋一角

要目

日本外交與中國內亂……堅鋒
列強對華航空權之鬥爭……曉明
各國排斥日貨之現狀……澄夫
中國，日本，及菲利濱……俊生
「主義」，「問題」與「現代化」……以明
文藝創作「結構和作風」的變遷……心芹
電影藝術的新動向……方之中
青球：……瑜堃
本刊各期論著分類索引

編輯所：上海四馬路91號
總代售：現代書局

文化界

上海中小學校繁多、難知確數。茲有本市教育界許晚成君，費時五月、編製一上海大中小學校名册，將全上海大中小各校以及補習學校、函授學校、外人所辦學校，無不一一列入、內附校址電話、教育名語、教育漫畫、「量」之發展，凡欲知上海教育界者、須購此册、普通本實價八角、特裝本實價一元二角、四馬路中市北新書局獨家經售、學校填表購（另郵發）優待、教育界從來未有如此完全之調查册云、日來購者踴躍。

◆◆◆

丁丁主編之「文藝界」、已出版四期、爲上海商報附刊之一、內容側重文藝理論、及文壇現象。

說結穴處的翻騰

——文藝漫話之六——

（方繼）

「有時更增加了全篇的藝術的效果」的「結穴處的翻騰」的『鄰人』很使杜衡先生傾倒，而被推爲『一年度中新文藝的總產量裡』的「很優越的作品」，因爲他對於這點是那樣地傾倒着，在他自己所寫的小說「生存競爭」中也按上了一個結穴處的翻騰。

可是那翻騰，於全篇沒有增加什麼效果，而且使人讀了感到一種嫌厭，因爲作者做作那翻騰做作得太着了痕跡，看來好像他只爲了要湊成那個翻騰才寫了那篇小說的。

即就全篇講，『生存競爭』也不能說是一個成功的作品。好像作者預先規定了要適合一個什麼文藝的理論（除了那結穴處的翻騰以外），他到處牽強附會着。他要使老俞叟着欺友的跡象，便使他在『我』還沒有『能湊足了錢把秋衣贖回來的時候，他却早就穿上一件嶄新的衣服了』，雖然從統篇看來老俞並不是一個像那樣不顧朋友而會做使朋友感到受壓迫的事情的人。末了要使『我』悔恨不安，作者便要老俞留出一封那樣忠實的信而走了，而且，雖然他所有的錢數目是同『我』的一樣的，他在他做了一套嶄新的衣服以後還留下十餘塊錢在那里，好像他忽然變成了一個得錢很易的人似地。

還有，關於吃菜飯，作者自己似乎沒有親去嘗試過，因此說得很有些隔膜的地方。比如：『來一碗菜飯。』『還要什麼湯？』『二碗菜飯。』『什麼湯？』這一節對話完全是憑空寫的。在事實上，菜飯舖裡的人會謂的是：『什麼菜飯？』因爲菜飯的花式有好幾種，而湯倒不一定會問到的。

至於保羅和彼得的故事，原來是很美麗的，現在也給應用得醜惡了。所以文藝作品，即使有了結穴處的翻騰，也未見得就會『更增加了全篇的藝術的效果』的。

街頭廣告學

裘闕

誰都知道近代推廣商業，全賴廣告；所以對於製造廣告，花樣層出不窮，國內外，或有用女人或孩子裝成廣告，遊行街頭以示衆。中國各大商埠的商店，年來也頗講究廣告，過其門，都燈彩耀目，樂聲悠揚，就是報紙上，近來也很多新型的廣告；一雙赤裸着的女人的大腿，兩個吻接得緊緊的頭，一個人的肚子爆裂了，另一個的頭上出了許多角，……推其意，大概多以新奇動人，能吸引觀者爲主要的。

且說此地是一個尙稱繁華的城市，近日各洋貨店，因爲受了經濟的不景氣，正在實行冬季大放盤，當我走過街道，偶見有幾家廣告，覺得很是幽默，錄之於下，並加考註：

「不講裝璜，注重實際，惟識者自遨，」在許多把聲色裝璜得十分動人的商店中，來着這麼一家無聲無色的店，自不免令人黯然，但有了這一幅白布廣告，既可以掩蓋了裝璜不起的愧，還能騙人一下，以爲這是一家眞正牌子硬的老店！至少這一點自傲是可以有的，在許多脂粉裝飾成的姑娘中，她是一個唯一以眞面目出賣的樸素美人。

「我不減價，照本出售，」在看得人生厭了的許許多多「大減價」「大放盤」的旗招中，忽然跳出一個「我不減價」來，自然誰的目光都得被吸引着去注意那下面的一句了，呵！「照本出售！」

「……爲名譽而犧牲血本，」誰都知道商人是爲利的，如今他却爲名而不爲利；這正如軍閥揚言「爲救國而內戰」一樣，這家商店之必須虧本，是盡人皆明的了。

「削除口號式的虛僞放盤，實行眞眞破天荒大賤賣，」他是要削除以前那些口號式的虛僞放盤的，但實際上，他自己也僅只在叫叫口號：「眞眞」「破天荒」「大賤賣」而已。

兵變

謝小魯

在報上見着故鄉兵變的消息，引起我心緒異樣的不安。

自從費了九牛二虎之力把×主席驅逐後，便調來這位×軍長，其爲人如何，且不多敘；祇是他所領導的武裝同志與×主席部下比較起來，確是有過之而無不及也！

記着故鄉在去年，城裡常好鬧着搶案子，聽說搶的人就是這些保境安民（？）的武裝同志們。

這次據報紙所載的，因爲鬧餉，說是駐防在城內大街上的×軍，槍斃了不服從他們的一個排長，兩連人與保安隊巷戰幾小時，把商團繳械，並打死該團的一個班長，還傷亡幾個小百姓，商店被搶劫的有十多家子。由此看來，當時城內居民恐怖的程度已可想而知了。

多病的母親雖則永辭了。但是父親老哪！這沒有經驗過什麼大事，膽量又特別小……唉！遊子搖蕩的心是怎樣地難堪啊！

我不願多發那些無謂的牢騷，我更不敢怨恨丘八大老爺，我祇詛咒我自己爲何要投生在這樣的年頭，尤其不幸而做了中國人！即使僥倖有碗飯吃不致餓死的，但你能逃出兵亂匪禍的掌握中嗎？

家（下）

賀玉波

（三）暴風雨時

一到窮困的時候，人們的脾氣就要變得暴燥起來。老年多病的母親是這樣，幼年無知的妻子也是這樣，而我自己呢，也是這樣。往往爲了一點細故和小事，不是母親和我，便是我和妻子，你一句來，我一句去地大吵大罵起來。所以，事情發生的當時，誰也不肯讓誰的；以至於兩方愈吵便愈壞，以至於相鬧相打。

母親氣極了時，便跳着脚，拍着案大聲叫罵，結果，一睡兩天，茶飯不進。妻子呢，吵架起來也是哭喊震天，和我打着，扭着，鬧成一團糟。至於我自己呢，那更其不得了！在吵鬧的時候，我的眼睛裡是沒有尊卑上下的，亂打亂罵，無所不至！遇到自己冤枉氣憤的時刻，我的怒氣簡直大極了，拿着東西就往地板上一摔！如果感到了傷心，那末，我便在地板上打起滾來，向着牆壁亂衝亂撞！那時候，眞是天翻地覆似的。

初冬在海濱

梁啟筠

初冬的時候，青綠的原野已枯黃了，繁榮的花卉已殘凋了；一切都在轉變着了：雖然，在風撫摸着人們臉上的時候，失却了牠原有的溫和，軟弱，嬌柔的風趣；然而陽光所給予人們的可愛的熱力，活躍，依舊地像春天一樣，不過，一切的環境都轉變了，於是，我們祇領略到灰暗，無力，冷酷……是的，是初冬的時候了。

在海濱的當前，尤其使我感着蕭條，冷落，獨個兒徘徊在灰黃色的，一望無垠的大海的一邊，看見偶然經過的小帆船，小火輪，不覺心田裡攪起了一陣凄涼的同感，怪够人玩味的。啊！船在海中的渺小，正像人的存在現世的渺小！

有時，海風吹來，撲到臉上，頭髮上，眞的，她已經失掉了春天和夏天的風趣了，讓她儘量撲着臉上，頭髮上，也覺得很痛快，心裡有一種說不出的輕鬆和愉快，於是，當風過時，我閉上了眼睛，給她儘量的吹，讓心裡領受更多些的愉樂。

海水給風一吹到，就震動或一起一伏的波浪，那澎湃的浪花，激起得高高地，隨着又漫滅了，最令人可愛的，就是那一絲一絲兒的水沫。

不知怎的，感觸起些過去的往事，心裡不禁一酸，苦笑望望天和海，四周包圍着我的空氣，更顯得：冷清，寂寞，幽靜，啊！天和海！你們也許知道有這樣的一個人，一個孤獨的人，沉醉在這中間嗎？

收租（三）（下）

毛世瑞

老趙在一邊，都有些不耐煩歐先生在那兒賭些什麼因果報應。曾老板更急得悶，他們都想馬上走到鄭老爺面前，把那禿的張管事敲下幾拳才覺舒服。鄭老爺聽了歐先生的話，滿肚皮不大高興，歐先生祇顧吃着水烟擺着身子，預備再用些話來明白教訓和懲戒，這片刻大家暫靜。

還是張老爹來打破這靜的空冷氣，可是却因這話頭，乃引起一幕滑稽劇，就是說，他主張露了他的醜態，劉家灣的農民，佔了勝利。他問着沒有算清的租：

「鄭老爺，我的租該算算清了，免得老爺們上了街，我一時又沒有空到公館裡去。」

得貴知道這是一個好時候，來發動了。他也問着：

「蔡先生，我的租，你替我算算吧！」

鄭老爺向蔡先生瞧了一瞧，可是蔡先生望着得貴有些奇怪，奇怪這人怎麼不回他的信息而反來要打租。他望了一望他，還以爲得貴是故意逗着玩，可是他心裡也有點急，若是這事眞果不成功，在鄭老爺面前可就要失了信任，而自己飯碗，將來也會有搖動了，他回答得貴說：

「得貴，怎麼弄？那天在干根家不是跟說過了嗎？你那件事究竟怎麼樣？」一他想明白說出是荷珍那件事，然而在這許多人面前，也不便說似的，祇以這話問得貴，同時向張老爹的臉上看了一看。

「什麼事呀？租總要打的」，得貴故意裝着傻。

「咦，你忘記了嗎，就是……」

「啊！你說的是荷珍的那事麼？」

蔡先生口嚅嚅地想說而沒有說出的時候，得貴才這樣接着說，聲音很大，原因是要引起大家都能聽見。

蔡先生眞要想笑的時候，似乎覺得得貴沒忘記這事，還有獲成功的希望，可是這時，得貴却向他指着指頭說：

「呸，你好不要臉，還虧你來問我。」這一句話，使得老趙等全站了攏來，鄭老爺也立了起來，張管事站在他後背。

「得貴，你莫不曉得好歹，莫不識抬舉，」蔡先生仗着他的主子的勢，氣焰什麼盛地回答着。

曾憶與情

陳愼言著

第三回　軟語勸輸將千金立集　片言成疑案百喙難伸（三〇）

徽君對於寶琛家裡，完全茫然不知，她見寶琛言外，有些爲難，便仰着頭，略想一想，問道：「你的捐册，帶在身上沒有？」寶琛道：「有！有！」徽君道：「你今天先借給我，我多多少少，總可以湊一點。」寶琛見說大喜道：「難得你這樣熱心。」徽君道：「我不早說過嗎？收復東三省失地，不光是東北人的責任，中國人都要努力，都要負這責任，我去捐點款，也是應盡的義務！」寶琛聽了這兩句話，很是高興，說道：「中國人都像你這樣不分畛域，一力團結，那還有什麼事辦不到！別說丟了東三省，就是再丟幾省土地，也可以收復回來。」徽君笑道：「別希望這個吧！這不是好事。」說着，引得寶琛也笑起來。二人在圖書館談說，說見紅樓上日影已斜，寶琛因急要去找寶華，送徽君出了圖書館，便僱一輛車，一逕來到東城九爺府，女子文學院，在接待室，見着寶華，把要捐助關外義軍，和同人要組織交通網的一切計劃，告訴寶華，請她向同學和校中職員勸募捐款。寶華道：「自東三省發生變故後，學校和醫院，經募捐款，也不知多少次，現在再請各人募捐已是强弩之末，只怕不能像以前那樣踴躍，」寶琛道：「我也在外面努力，你也儘力辦去，總可以有點成績，我明天再把捐册送來。」寶華道：「明天你不用來這裡，回家，再見吧！」

時事新報

中華民國念二年十二月十七日 星期日

今日本刊一大張 本埠隨報附送不另取資

THE CHINA TIMES
LOCAL SUPPLEMENT
（本埠附刊）

館址上海山東路二二四號
電話九三二五三六（四綫轉接各部）

中國人買中國貨 請到南京路大陸商場 ▶電話（九二二八二）轉接各部◀

中國國貨公司

本公司是全國最偉大最完備的國貨總庫

冬・令・應・時・品 非常便宜

喬吻綢 每尺九角八分
菩提綢 每尺八角八分
電力綢 每件五元
軟緞褲料 男袍料 每條一元八角

永不退色 時代布 每尺二角八分（買一尺送一尺）

●惠購皮貨十元●奉贈航空獎券一條・或本公司一元禮券・●多購多贈

鵝牌男裝棉毛衫 每件一元九角八分

▼念四兩加重軟白毛巾 每打一元三角五分

江西香菰 每斤一元六角五分
烏鎮醬蹄
海甯野雞
各地土產
每日運到 非常便宜

新增 飲・食・部
西式大菜
早茶（五角）
▼午餐（八角）
▼晚餐一元二
名厨精製・鮮潔可口

禮物海

▲將各界歡迎的珍貴禮品集合在一處 既免選擇之煩又得便宜之利 歡迎各界參觀▲

第二次・兒・童・遊・樂・市

本市是啓發智慧的王宮
本市是增進常識的寶府

市內有教育玩具兒童讀物文具糖果輕便車馬珍禽奇卉等

歡迎全市小朋友參觀

今日星期・全天營業

精割包皮

包皮過長障礙生育藏垢納污最易傳染白濁下疳故宜極早割除以免後患本院醫師手術安全經驗豐富割時毫無痛苦並可照常工作每人手術費連麻醉洋十元

作霖療養院

院址愛多亞路五二一號（東新橋西）電話九〇〇三七

男人的勇氣

乃合

昨天在友人案上讀到一本女子讀物，內有一篇以近似笑話的體材寫成的東西，大意是說，某女校上物理課，學生甲問男教員，（世界上最多的是否空氣？）學生乙便解釋說：不最多的是男人寄給女校學生的求愛信，她本人就接到百多封了。

當時男教員面紅，耳赤，爲的是教員也曾寄一封求愛信給乙。

這故事顯明是虛構的，因爲事實上乙不能站起來替代教員爲甲解釋問題，且乙也沒有勇氣敢當面對教員冷嘲熱諷。但是，在下也曾經過許多年的學校生活，覺得男人寫信給女校學生求愛，確又是很不少很不少，（是否比空氣還多，恕我不曾用物理學統計過，不過，據我從某女士（該文作者）的行文看來，似是有意諷刺男人，但姑不論其是否有意諷刺男人，而我覺得上面這故事的效果，並不曾顯出男人的下流，反而是表現男人們多有「勇往直前」的勇氣。

本來古人早已有言：「食，色，性也」那一個見到異性不發生愛慕，由愛慕而求愛的哩？如果你們不是胸懷狹隘的道學家，總不見得要反對這話的吧，但是問題也就在這兒了，爲什麼求愛的，寫求愛信的多是男人而少見女人這樣做哩？這原因，我以爲是幾千年來的舊禮教壓得女人喘不過氣，雖然現在漸次在解放了，在翻身了，而遺傳的羞恥心還使她們不敢爲所欲爲，却全然不是女人沒有愛的要求，求愛的心，或是女人較爲高尚（？）較爲驕傲（這太挖苦了）的原故，

讀者，讀了某女士的大作而有感，信手便寫這幾個字以就正於某女士跟許多男女讀者，——不過，我還要聲明一句，本人對於那種過於有閑的公子哥兒們，吃飽飯專門寫情書的，也是反對的，

「醫國之聖」

（雷電華公司出品 大上海戲院開映）

台生評

故事是非常平凡恬淡，裡面可以說一點沒有熱鬧的穿插，也沒有十二分戀愛描寫的場面，但是，在出演上，僅僅在這平淡的故事上，我們發見了本劇導演約翰・羅勃脫遜，怎樣細膩精緻的處理了，全劇每一個場面，我們在全劇所得到的最深的印象，便是每一場的空氣，都表現得那樣濃厚，每一個動作，都是那樣細緻週到。當然，全劇所以能夠收獲到這樣的效果，我們自然應該注意導演在「構圖」上，以及畫面「織接」的手法上，予以相當注意。

特別在少婦蘭帝病危時的一場，導演手法的精緻細膩，以及當時空氣抒寫的成功，我們且把它寫下來看看：

㈠蘭帝鞏眩疲頹的眼睛，睡在白色的病牀上。

㈡憂鬱的白色衣裳的醫生，愁然的站在蘭帝的面前，他們把着他的脈息，診療室裡靜謐的，又表着鬱鬱變的空氣。

㈢伊理之子傑格，離開診療室。

㈣伊理站在門口，焦然地看着他兒子愁然失望的態度。

㈤伊理與傑梅愁然踯躅在靜謐的走廊上。

㈥伊理推門走進診療室，（蘭帝仰臥的特寫）走近蘭帝丈夫賴德福，要他向他妻子表示懺悔。

㈦伊理拖了蘭帝的小女兒，走近蘭帝，把她站在蘭帝的床頭。

㈧蘭帝之女，用手摸着她媽媽的臉，（那閉眼着睛的臉）嘴裡喊着：「媽姆！媽姆！醒醒！醒醒！……」那一種女孩子的，尖嬌的聲音，在這靜謐悲愁的空氣裡，表現着全劇最美麗最有力的「高潮」，我們在這「構圖」上，已經很簡明的得到一個明顯美麗的印象，一間靜謐悲愁的場合裡，一個病弱暈眩在病榻上的母親，一個活潑嬌愁的小女兒，撫摸着她媽媽的臉，在色彩上，姿態上，都是非常調和，加之，在「音響」的效果上，這孩子嬌尖的聲音，的確抓住了全劇靜謐美麗的空氣，於是，接着是：

㈨蘭帝的蘇甦，看着她的孩子。

㈩她丈夫賴德福走向蘭帝，向他妻子表示懺悔

⑪蘭帝用手撫模着她丈夫的臉，於是「淡出」。

除外更如由馬車的車輪，化入書頁的翻動等，都是極好的手法。

表演，飾鄉村醫生「伊理」的「里昂巴里摩亞」，當然是非常老練純熟的。但處處我們還是可以看見導演的細膩精緻週到的手法，

全劇的主題，自然還是充滿着「仁愛道德」封建社會中人道主義的氣息，那十字架底下，伊理在鄉村中所辦的「醫院」，以及伊理勸賴德福父親答應賴德福婚娶業已懷孕的蘭帝，都是代表了那種濃厚的封建社會中的道德觀念。

其他演員都甚稱職，在這樣平淡的故事中，能獲得這樣的成績，的確很少難得的作品。

高蘋倩冬裝

言之有物

乃合

偶然的寫出許多中國電影女明星的芳名，立時便發見有一個有趣的現象，便是十分之九的女明星名字，都是「言之有物」，不是空空洞洞沒有東西，像那些男明星一樣。

茲將可以成爲「物事」的女明星的芳名依類列後：

「胡蝶」，「胡珊」，陳「燕燕」，于「人」美屬於動物

高倩「蘋」，顧「梅」君，顧「蘭」君，「葉」娟娟，胡「萍」，「葉」秋心，「林」楚楚，黎「莉」莉，黃曼「梨」，「李」麗，屬於植物，

阮玲「玉」，殷明「珠」，屬於礦物，

陳「玉」梅，「錢」似「鶯」，前者屬礦植物，後者屬礦物。

徐「琴」芳，嚴「月」嫻，艾「霞」，朱「秋」痕，袁美「雲」，「胡笳」，「白雪」卿，陸「劍」芬，陸「麗」「霞」，不是屬於動植礦物，但都是「言之有物」。

老九和

緒綸大同行之一——六十餘年之老店

冬至禮品

綢緞絲繡各貨

實事求是 削碼大廉價

存貨過多者注意

時局緊急市面益不景氣而絲織業尤有停頓之虞本局爲疏通各廠存貨調劑金融起見特備現欵收貨如有存貨過多之各廠莊號自願犧牲特別降價出售者請直接來敝局進貨部接洽可也

●備有收音機者注意●

本局每日由無線電播送 諸大名家彈詞及電影音樂名家馬陋芬先生導領下之妙音團全體男女團員最新歌曲茲將「節目」「時間」「電台」「週波」表列於下

時間	播唱者	節目	電台	週波
0、00至1、00	徐雲志	梅花夢	東方	1020
11、00至12、00	陳瑞麟 陳雲麟	果報錄	利利	1240
12、30至13、30	徐雲志	三笑	東方	1020
18、00至19、00	妙音團	最新歌曲	、	、
19、00至20、00	朱耀祥 趙稼秋	後集 啼笑因緣	、	、
20、00至21、00	周玉泉	玉蜻蜓	、	、
20、00至21、00	夏荷生	俠鳳奇緣	利利	1240
21、40至22、40	魏鈺卿	二度梅	明遠	960
22、30至23、15	朱耀祥 趙稼秋	前集 啼笑因緣	東方	1020
23、00至24、00	妙音團	最新歌曲	利利	1240
23、15至24、00	沈儉安 薛筱卿	啼笑因緣	東方	1020

地址 南京路大陸商場望平街口

「江南燕」

友聯新製 中央初映　李一評

他的劇本，正和小說一樣，是一個完全空想的故事，而導演又不能把劇本處理得極好。

單就演出技巧和劇情上，舉出下面數點來：

㈠霍桑既慮鮑良不可靠，何不親自前往，而必待半途狙擊。

㈡霍桑既是假傷，何以跌到後地上有許多血，更何從知道半途受人狙擊？

㈢霍桑既追蹤入匪屋，並且攜有助手等，何竟並不攜帶軍器，致遭匪徒困住。

㈣鮑良既是一個有偵探學識的，何竟在室中當着醫生說醫生的形跡可疑？

㈤盜資之前，何以必得寫信通知事主，難道一定要使人知道盜而盜之，世間有討難事做的笨賊？固然，程小青先生是要使這樣纔有「戲」做，纔會有下文的。

㈥既然存心要盜，何以得了又還呢？——雖然所得的是贋鼎，可是「江南燕」是並不知道的——或者說因爲已得了萬金那麼何不早盜萬金，省得多此一舉，或者說這是俠盜之風，那麼何以對常這「維持門第」、「並且因之悒急成病」，不發生一些慈悲心？——因爲所謂慈悲心也正是俠盜所應有的（這當然不是說有「俠盜」，因爲「俠盜」正是編劇者幻想的人物）。——何況這「俠盜」就住在一家呢。

導演先生也並沒使我們覺得好的地方，他祇是告訴我們一個「曲折」的空想的故事而已，可是小聰明是也相當有的，如：在摩登榮社出來以後，汽車開後顯出汽車夫被綁着，而使觀衆知道汽車夫已「調」了「包」，幾個穿插未見高妙。

演員：鄭君里，華婉芳，尙冠武等都平平，字幕太多，有許多是不必要的。有許多可以用畫面，可是也用字幕，字幕說明了劇情，佈景太媽虎，很容易使人瞧出是搭景。

攝影，不能說美，祇能說清楚，可是我們不要忘記，這是小公司的出品。

這是一個空想的故事，雖然有一點是可取的，不過這不是作者的中心意識，他不過說明「俠盜」江南燕的不落法網，是因爲爲籌募貧兒院基金，這是因果之說，並不是有意的暴露，至於奸商的被盜，那也不過是引以快意之事，並且替俠盜說明不取「無義之財」和「劫富救貧」而已。

這多可憐的空想啊！

每日雜誌

市商會查明 新文化書社確用仇紙

所呈發票與用紙數相差甚鉅 紙業鑑定書業是認證據確實

上海市商會前據紙業公會、舉發新文化書社羼用劣貨、印售聊齋志異等書、當經函交書業公會調查、據復、該書確係劣貨、請予據復、該社並非公會會員、請予制裁等由、即由市商會將經過情形、公報報端、以期社會注意、旋接新文化書社來函剖辯、謂該項紙張、係由與記等六家紙號購來、附呈發票十七紙、請予調查、商會又即發交紙業復查、結果益記等所售紙張、均係西貨、並無劣貨、而該社最近所用紙張、有一萬餘令之多、今核算十七紙發票、祇有西貨六千一百六十五令、又牛皮紙十六令、核數相差甚鉅云云、市商會據復後、昨又致函新文化書社云、逕啓者、據該公會復內稱各節、則貴社檢附之十七紙發票、進貨數目、核與至發生此案時止之用紙數目、相差幾達十分之四、是摻用日紙爲一事、而向各紙行購用西紙又係一事、兩者未便相混、況貴社所出聊齋志異一書、摻用日紙、係由紙業鑑定於先、書業是認於後、兩法定團體之指證、自當認爲確實、除將發票十七紙隨函附還外、合行函復知照云云、

工程師學會 滬分會明日開會

請陳體誠等演講

中國工程師學會上海分會、定本月十八日、星期一下午六時半、假座香港路四號、銀行俱樂部、舉行十二月份常會、並請全國經濟委員會公路處處長、該會會員陳體誠君、演講全國公路建設計劃、及鐵道部設計科長鄭華博士演講、浦口輪渡工程、該會望會員踴躍赴會聽講、以增實際工程學識云、

美國教授用中國語演講

今日下午在青年會 經典演講今日結束

本埠八仙橋青年會自發起各教經典演講以來、頗得一班學者之興趣、每次參加聽講者、非常踴躍、今日（十七日）午後四時、在該會所大禮堂、敦請滬江大學美國教授普天德、以國語演講「基督教之聖經」、此爲最後演講、各界士女、如欲貫澈各教經典者、屆時均可蒞聽云、

百樂門大飯店 每晚舉行茶舞

下午五至七時 門票每位一元

爲立於滬西靜安寺畔之百樂門大飯店舞廳、既於十五日正式開幕營業、兩日來嘉賓滿座、稱盛一時、特茲聞該飯店新張伊始、特於每日下午五至七時、舉行特別茶舞、門票每位僅一元、幷加茶點一元云、

商學院專修科 新聞學會聯歡會

昨日在華安舉行

國立上海商學院、自裴復恒氏任院長以來、院務整頓一新、對於附設之專修科、尤努力擴充、以嘉惠失學青年、故委袁子健君爲主任、負責整理、半載以來、頗有成績、裴氏對於新聞學系、亦有切實擴充之計劃、仍委趙君豪君爲該系主任、本屆學生激增、課程尤見完備、而新聞學系學生所組織之新聞學會、亦本師生合作之精神、研究學術、力求深造、該學會於昨日下午二時、假靜安寺華安大廈八樓開聯歡茶會、到專修科主任袁子健、新聞學系主任趙君豪、教授錢華、孫恩霖等、出席委員錢一鳴、徐道乘、雷衡、黃憑明、吳章、朱琳印、歐陽南蓀、趙坤良、倪碩望、何毓銓、暨同學數十人、主席錢一鳴、紀錄雷衡、行禮如儀、次由各教授相繼演講後、談及新聞紙應用文字未來之趨勢、各有發揮、末茶點攝影、盡歡而散

衛生工程師 楊銘鼎將歸國

本月二十日可抵滬

楊君銘鼎、浙江上虞縣人、卒業於國立中央大學工程學系、即任事衛生署、頗著成效、旋因鑒于衛生工程人材之缺乏、乃於民國二十年秋、奉命赴美、進哈佛大學專攻衛生工程、以求深造、本年夏季學成、得碩士學位、繼赴歐州、考察各國衛生建設、業已竣事、聞本月二十日乘美最時之考必倫號抵滬、楊君學識淵博、經驗宏富、爲吾國不可多得之人才、將來於吾國衛生事業上、當有一番貢獻云、

電政機關 招考業務人員

即日起報名

本埠民國路五六五號某機關、茲須考用有無線電收發技能之業務人員三人、考試科目如下、一、無線電收發、二、國文、三、電學、四、電律、五、英文、有志者可向該處報名、隨帶報名費半元、最近半身二寸照片二張、暨證明文件、證明文件驗畢發還、費照不退、報名日期、自即日起至本月二十二日止、

三星開演 廿二本彭公案

牛莊路三星舞臺、自周炳臣君接辦後、內外大加革新、演員新添趙旭聲、鄭法祥等、二十三本新戲、又於今日開演、情節極佳、佈景全新、此次二十三本新戲、較往日開演日期爲短、因該台周炳臣君、轉懇黃金榮氏、函聘尚藝員小雲南下、已得來電、年內尚須登台、故該劇不得不縮短開演日期、凡欲觀新戲彭公案者、須早日定座、以免向隅云、

出版界

新上海四期出版

本埠滬濱出版社、發刊之新上海月刊、第四期已於昨日出版、內容較上三期、尤爲豐富、洽新舊篇一爐、每冊一百九十餘頁、名作八十餘篇、實售大洋三角、各書局各報攤均有代售云、

狂流書局籌備訊

上海狂流文學會創辦「狂流書局」股份有限公司、歡迎各界參加認股、章程備索、通辦事處在上海西門中華路蓬萊里五號、路三在里九十八號、分籌備處在靜修路南京路虹廟對面帘波銀行保證部云、

申報月刊十二月號

申報月刊十二月號、已於本月十五日出版、內容充實、趣味豐富、影寫鋅報、亦有精采、預定全年二元五角、另售每冊二角半、聞該刊明年一月特大號中、將增加「民國二十三年（一九三四年）的預測」特輯、以增讀者新年興趣云、

新壘月刊十二月號

新壘文藝月刊十二月號、昨已提前出版、徵冊定價二角、半年一元一角、全年二元、上海北四川路永豐坊新壘文藝社出版、現代書局總經理、各大書局均有代售云、本外埠

中華廿四期出版

名畫家胡伯洲主編之中華圖畫雜誌、內容精美豐富、編排另具風格、發行以來、風行國內外、現廿四期已於日前出版、要目有福建事變人民代表大會之真相、女飛行家林鵬俠考察西北所獲資料、江南名勝雁蕩山探勝圖、鏡頭下之秋、紅樹青山圖、冬之廬山、現代名畫盧森堡美術館之收藏品、粵漢鐵路沿途風景、現代女性、參加杭州國產綢緞大會之名媛、黃炎一暨徐文定公三百週年紀念、科學拾零、國內時事、國際近聞、蘇俄政治舞台上之九大巨頭、蘇俄之軍備、英國海空軍攻守大演習、銀幕新影、識製鳥類影片及收音、談健康美、人獸之間、小朋友、動物園等等、每冊零售大洋四角、寄費加一、定閱全年四元、國內四元八角、國外七元、郵費在內、總發行所上海寧路北四川路口四四六號新中華圖書公司、

中國國貨公司訊

中國國貨公司、（南京路大陸商場）集合名貨產物、陳列一處、美名爲衆、新出品之「蛻」以及綢緞、各種糖果、烟酒蛋糕等、成貨出售、均爲送禮上品、使來者感到滿意、歡迎各界參觀選購、該公司第二次舉行之兒童遊樂市、佈置精美、市內有各種糖果、輕便車馬、奇花異鳥、書籍玩具等、皮貨部惠購滿洋十元、贈航空獎券一條、或該公司禮券一張、多購多贈、

百合月刊一期出版

蘇州最近出版百合月刊、係百合文藝社所創辦、除儘量採納新進作家之作品、該社爲歡迎文藝之青年同志、均歡迎其加入、國內青年所結合的團體、凡該社、目下百合第一卷第一期、已於本月一日出版、凡願訂閱或入社者、可逕向蘇州角直百合文藝社發行部接洽、

市聲

集成藥房分店開幕

老西門外中華路集成藥房分店、業於本月十五日正式開幕、一切設備、力事歐化、至爲美觀、開幕日雖值天雨、而顧客聯翩不絕、應接不暇、各同業及本市聞人、亦俱蒞賀、參觀、總經理居開徵君、終日酬酢、忙碌異常、晚間假座富星電台、敦請袁履登演說、陳人悲藝術報告、暨申商諸名票播唱半劇、頗極一時之盛、在此分店開幕期內、該藥房總分店同時舉行大廉價大贈品一足月、所有本牌出品一概八折、外牌貨及舶來品、照本廉售外、另贈精美日曆及化粧香品、亦同時該藥房藥師監製餅乾、一律八折、並於上午向總分店購買袋裝奶油餅乾者、銀一角、可以買一袋送一袋云、

中法藥房大廉價

中法大藥房、定於明日（即十七日）起、發行冬季大廉價一個月、且有特優贈品、聞第一日如購該藥房經售之雙獅牌牛肉汁、與黃雌意雞汁者、均買一瓶送一瓶、以後每逢星期日、（即十二月二十四日、三十一日、一月七日、十四日）、三十一日、均有買一送一之犧牲品、每星期一至星期六、亦均有應時物品贈送、

二我照相館分館

二我軒照相館、在杭已有四十餘年悠久之歷史、聲譽卓著、現設分店于上海靜安寺路哈同花園對過、規模宏大、陳設華麗、所攝照像、皆切合真善美、現擬於本月二十日開幕、屆時對於滬上照相界、定放超前異彩云、

五洲大藥房大贈品

五洲大藥房出品之「自來血」地球牌乳白魚肝油」「地球牌麥精魚肝油」等滋補藥、「固本香皂」「三三香水」「三三牙膏牙刷」等化裝品、均已風行社會、該公司現正舉行年終大贈品、備有美容霜、香水精、精製日曆等、奉贈顧客、辦法優異、故週來往該公司總店及各支店購貨者、甚爲踴躍、

米鼠假面具贈送訊

美國李施德霖牙膏廠家、新近特派代表青山君來滬、携有大批滑稽動人之米鼠假面具、此種面具、在美國及委剑濱地方、素極風行、而在聖誕年節跳舞遊戲、一般青年士女、尤爲樂於佩帶、以資歡娛、刻下本埠百貨公司、洋廣貨店、各大藥房、均各備得米鼠假面具、凡前往購買李施德霖牙膏一管者、當場奉送該面具一只、多購多送、以送完爲度、

萬應製藥局贈藥

中國救濟協會、特設萬應製藥局、重金搜集驗效卓著之秘方、合製各種丸散、以濟世爲主旨、只收藥本、如公團正式備函向索者、分文不取、每種規定一服、以示限制、現聞已製就者、有萬應跌打傷藥、爲官徐氏家傳之祕製、治跌打損傷、止血退腫、其靈效早著於世、濁帶粉、能治男子白濁等症、女子白帶、及一切虛損遺精、凍瘡藥膏、無論已未潰爛、一經敷治、莫不立愈、以上各藥、只取每服大洋二角、地址法租界跑馬廳路龍門路口八十五號、電話九一四一五號、

康健雜誌八期發售

康健雜誌第一卷八期業已出版、論文有宋國賓之「噬菌」、范守淵之「游泳的衞藥觀」、何卓之「不可疏忽之結膜炎」、徐治成之「中國人生命之浪費」、維賓之「自殺的病理學」、怡云之「三分鐘之健力法」、陳德全譯之「延壽祕訣」、左企之「歌德語錄」、均爲精采之作、該社刻已籌備新年特刊、有褚民誼宋國賓諸氏之作品、體例方面亦有所改進云、

逸園

亞爾培路

今日下午二時半起賽

下期大賽

星期三晚八時半起

第一百十六期搖彩號碼

頭彩二〇八號　二彩三八七號

三彩一一八三號　小彩三個

二一一號　六九七號　八三七號

電話八二二〇七

五四三

上海時裝公司

交戰　婦女界驚人消息

天冷了　要戰勝寒冷　需要預備大衣

爲適應冬令婦女界的需要

特別舉行空前大犧牲

大批現成各種上等呢皮領大衣服裝用品

特別　大賤賣　大贈品

注意剪此廣告購滿大洋念元贈航空獎券一條

各界女士　盍興乎來

同孚路三四九號　電話三五〇九〇號

百樂門大飯店

靈秀獨峙　氣概無比

開闢新時代的大舞廳

權威的音樂

創格的歌舞

最新發明

玻璃地板

彈簧地板

神妙非凡

今日起

每日下午五至七時

茶舞

門票一元　茶點一元

地址　靜安寺路西首

電話　三〇〇五〇

江蘇上海第一特區地方法院公告

[illegible]

小洋一角

購冠生園小茶餅乾（又名椰滋餅乾）

便能充飢 款客茶點 旅行糧食 無往不宜

逢星期 六及星期 二送買

遺失聲明

[illegible]

遺失

啓事

江蘇上海第一特區地方法院公告第一八五六號

[illegible]

現代科學美容醫院

院長 美容術專門 留日醫學士 石霜湖醫師

專醫 雀斑 脫髮 面皰 縐紋 粉刺 麻子 瘡疤 禿頂 單眼皮 面皮粗黑 改瘦爲胖 改胖爲瘦

南京路虹廟隔壁女子銀行二樓 電話九一三〇九

醫藥

分類廣告

經營地產者鑒

如有地產欲出售或購買者請登小廣告於本報之「房產」事介小廣告之力量 得告迅速成交 每能收廣大之效

雪園

西餐館 精美 價廉

靜安寺路跑馬廳對面華安房子東首下層

飲食

基地出售

憶定盤路白利南路占地約六畝最合建築住宅及出租房屋之用 青島特別住宅區地點幽靜價值公道最合建築避暑住宅之用 有意購置上述基地者請駕臨仁記路三十五號

馬騰建築工程司地產部接洽 電話一二一七二

地產

召租 楊樹浦路內

現有兩幢兩底一宅房間新式所有衛生器具一應完全交通便利十一路公共汽車直達街口租金每月洋九十八元如合意者請向管門人接洽均可

召租

召頂

蒲石路坐北朝南毛八及二八〇號單幢三層樓新洋房兩宅連共有浴室四間浴缸衛生設備俱全電燈電話電鈴廚房爐灶熱水鍋爐均備並欲出頂有意者請隨時往看可也

召頂

炳記 三星舞台

牛莊路七〇四號 電話九一〇五八號

今夜初次開演新戲諸君早臨

廿三本 彭公案

□今天禮拜日戲全體准演□

廿二本 彭公案

中央運動場

今日星期 回力球 連賽兩場

下午二時開始大賽

1	2	3	4	5	6
爾加	白羅地	卡禮加	拉弗司	依思高	拉飛爾

晚間八時第二場起賽

1	2	3	4	5	6
蘇羅沙伯	歐禮沙	歐祕托	依甲蘇	拉來	爾地兒

1	2	3	4	5	6
拉摩司	歐蘭加	加拉地	爾魁地	古巴龍	后蘭多

本場香檳元且開彩獎券無多請速購買每張二元場內出售獨得頭獎一萬五千

天蟾舞台

地址四馬路雲南路

今天日戲 王富英 鳳山 郭玉崑 嘉興府 陳鶴峯 程永龍 打嚴嵩 高百歲 追韓信 小楊月樓 芸娘 劉漢臣 高百歲 斬 陳鶴峯 信

新排新劇今夜初次開演 二本 八仙得道

工廠摩登化之利益

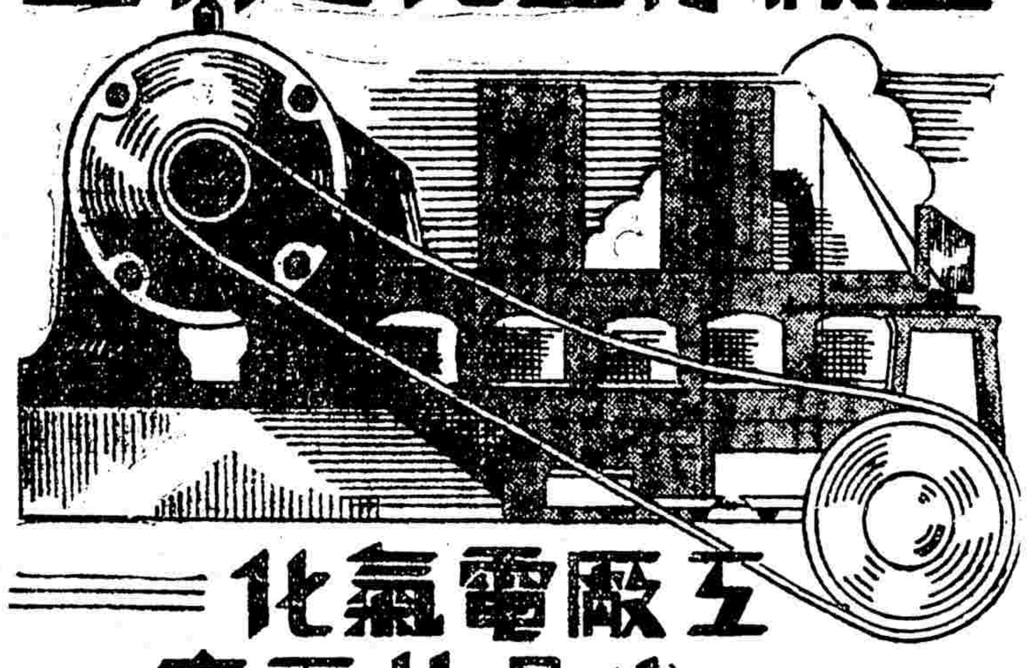

工廠電氣化 出品快而廉

上海電力公司

總辦事處 南京路九十五號 電話一一〇一〇

開灤售品處廣告

本處家用塊煤自九月念七日起送到各家每噸洋十一元六角正以租界爲限此外路遠者酌加車資如荷惠顧請至下列各處接洽爲荷

開灤礦務局 外灘十二號 電話一一〇七〇

開灤售品處 四川路二十三號 電話一九一五三

日暉港開灤煤棧 日暉港電話（南市）二二九七〇

榮記 共舞台

日戲 四本 狸貓換太子

夜戲 四本 宏碧緣

電話 八四八〇八 八四七一八

融光大戲院

虹口海寧路乍浦路口西

今天日夜開映 三時 五時一刻 七時一刻 九時一刻

第一流導演西席密地耳心血結晶

羅宮春色

[SIGN OF THE CROSS]

十七大明星七千五百演員破天荒的合演

國泰大戲院

霞飛路邁而西愛路 電話七二七五七號

今天開映（日）三時五時半（夜）九時一刻

白蓓蘭史丹妃傑作

哀艷緊張唯一熱情鉅片

野草情鴛

Barbara Stanwyck in [Ladies They Talk About]

她雖欺弄男子，她的心靈和肉體始終純潔

北京大戲院

北京路貴州路口 電話九四一〇一

今天日夜開映 日戲二時半 五時半 夜戲九時一刻

淒婉沉痛哀艷絕倫大悲劇

蝴蝶夫人

雪爾維亞薛耐主演 譯文有中英極明瞭

價目大洋三角五角七角日夜一律

新世界

門票每位大洋一角

隨門票附送華歐惠司水菓糖一包 包內多數附入贈品券 憑券掉換（連環大贈品）各式精美贈品

今日大放焰火

光華大戲院

愛多亞路成都路口 電話三三五三〇

今天最後一天 王瑩主演 鐵板紅淚錄

明天開映 蠻荒之花

（時間）三時 五時半 九時一刻

（價目）日 大洋二角三角五角 夜一律

惡鄰

這是一部有生命有血性有主義的國產大電影

這裏沒有大腿 這裡沒有肉感

（注意開映日期地點）

卡爾登影戲院

靜安寺路派克路口 電話三五五九三號

今天日夜開映（日）三時 五時半（夜）九時一刻

全世界人士期待着的鉅片之王！

梅蕙絲女士發揮浪漫個性的傑作

儂本多情

Mae West in [I'm No Angel]

妖冶風騷 蝕骨銷魂

先施樂園

門票買一送一

日夜影戲場由十二點起日夜開映

國產哀艷巨片 同心劫

社會戰事滑稽名片 羅斯福戰史

安樂場大京班男女合演日夜全體登台

日戲 全本甘露寺

夜戲 念九本 三十本 狸貓換太子

新排好戲初次開演

時屆隆冬嚴寒迫人本園有鑒於斯茲爲優待遊客起見各場特設衛生火爐以抵暴冷滿場春色身臨其境如在春光明媚既觀佳劇亦可禦寒助君遊興其樂融融也荷蒙各界光臨誠歡迎之至 先施樂園部啓

永安天韻樓

門票每位小洋二角可以游覽全樓遊藝

大京班文武京戲 十二月十七號

百壽圖 起解 番國 士城 麥昇天 玉麒麟

影戲場日夜開映 萬里征魂 狂流

永安天韻樓新柳社話劇 （日戲）三拉奇案 （夜戲）劉氏後刁 集

天韻樓鳳儀班（十七號）

巴黎大戲院

霞飛路華龍路西首 電話八三一一〇號

今天日夜開映四場（日）三時五時半七時半（夜）九時半

價目（日）四角六角八角（夜）四角六角八角

悲切沉痛戰事寫情鉅片

（本年度當選十大巨片之一）

漢倫海絲 蓋勃爾 合演

白姊妹

此片比較默片生色不少 愛看哀艷片者請勿錯過

夏令配克

隨時入座 均可全看

靜安寺路卡德路口 電話號碼三一九八九號

（全滬第一高尚價廉專映伴片之電影院）

每日三時五時七時九時一刻連映四次

寰球影片公司超特巨製

湯密克斯主演 名駒湯萊配演

牧場英雄

（座價）四角 八角 七時半後六角 一元 兒童減半

華德大戲院

中虹橋東熙華德路　電話四六二八六
今天開映　三時　五時一刻　七時一刻　九時一刻　座價　小洋二角　三角　四角　女界　實業　一律

卓別麟　羅克
滑稽聯歡大會
共計十大本

中央大戲院

六馬路西雲南路口　電話九二七八〇號
時間　三時　五時　七時　九時　四場　價目　樓下三角　樓上四角　包廂六角　日夜一例
友聯影片公司最新出品偵探巨片
程小青編劇霍桑探案之一
江南燕
鄭君里　華曉芳　尚冠武　賀志剛主演

南京大戲院

愛多亞路五二三　電話八四一二一
今天日夜開映　日戲　二時半　五時半　夜戲　九時一刻
康絲登裴納最新傑作
賽李昂。但維孟納合演香艷名片
新女性
Constance Bennett in「A Lady with A Past」
她賀，性敢風及華是無恨這命的子她自不眼怎，香想熱
是天荒，寶情靜，孤僑祗殼風臭，端守政看知情香繁。
麗生怯不弄，年猶憨，恨自流男看莊，正，她思，念

浙江大戲院

四馬路浙江路　電話八七九九三
時間　今天下午　三時一刻　五時一刻　七時一刻　九時一刻　價目　大洋二角　四角　六角
今日開映
冷面大王　裴斯開登　最新偉構
紐約街頭

大上海大戲院

西藏路南京路北　電話九三三二二
注意　今晨十時半加開一場　（優待）（兒童）樓下四角　樓上一元　（價）（目）樓下六角　樓上一元
下午照常開映（日）三時　五時半　（夜）九時一刻
銳利如快刀
直刺君心熱淚奪眶而出
當代宗匠　里昂　藝壇鉅子
巴里摩亞
主演動人肺腑新傑構
醫國之聖
LIONEL BARRYMORE IN ONE MANS JOURNEY
犧牲自我　祇求利人　斯醫斯人　是賢是聖

劇情深刻銳利　深鐫腦海不忘
價目注意　（日場）樓下六角　（夜場）樓下一元　（日）樓上一元　（夜）樓上一元半

新光大戲院

寧波路（即南京路新新公司後面）　電話五九〇九四號
今天開映
時間　上午十時半　下午三時半　五時　九時一刻　價目　六角　一元　一元半　日夜一律

今日上午十時半特別加映一場　冰島遇險記　價目照舊
今日下午七時一刻　九點歌舞團全體登台　臨別紀念　六角　一元　一元半

驚人心胆　在現世界的頂端
動人魂魄　在藝術界的尖端
費時一年半
耗資五百十萬美金
深入北國的冰層　在冰層發現新陸
刺戟！
危險！緊張！

大明星勞迪拉洛克領銜主演：
冰島遇險記
歐美電影藝術家的偉大合作！

五十年來電影界最動人之作

閣樓上新鮮活劇！

一個處女一個處男陌陌生生睡在一起！
鴿棚艷史
RAFTER ROMANCE
笑料意想不到　滑稽另有一功
大上海下期開映

上海大戲院

北四川路虬江路口　電話七二一四六號
今天開映四場　三時　五時一刻　七時一刻　九時一刻　價目　二角　六角　八角　一元　日夜一律
色藝雙絕女明星曼麗愛絲德傑作
香艷風流熱趣愛情名片
多智夫人
Mary Astor in「Smart Woman」
劇情曲折婉轉令人撲朔迷離

大光明大戲院

靜安寺路跑馬廳畔　電話三三三三三號
今天祇映日戲兩場　二時半　五時半（夜戲暫時停映）
大明星　希佛萊　大傑作
絕頂風流浪漫　無上香艷詼諧
他生性風流瀟灑，更喜惹草拈花，祇惜粉黛三千，應酬不暇，佳期密約，眞半假半

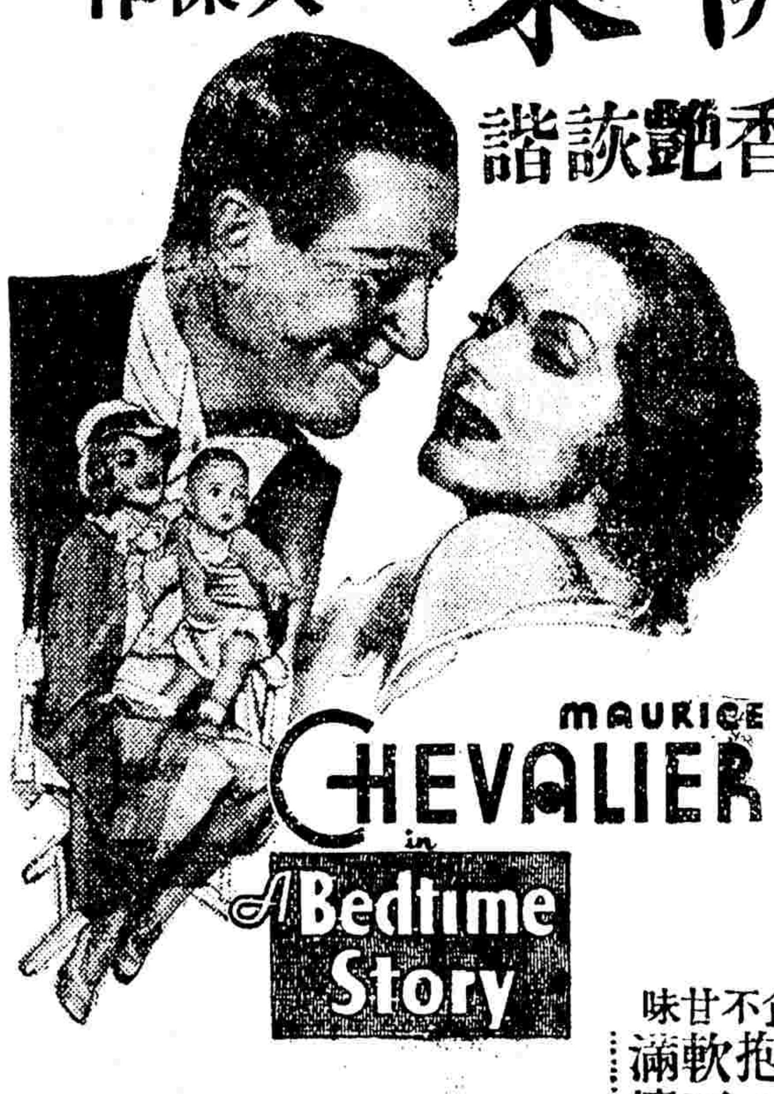

瀟湘夜深時
一日無此君巴黎的女人們便覺得寢不安睡食不甘味
良夜迢迢，繡闥寂寞，玉人相對，未曾眞個銷魂，何況溫香在抱，軟玉滿懷

百老滙大戲院

提籃橋匯山路　電話五〇二三一號
今天下午二時　四時一刻　七時一刻　九時一刻　價目　小洋二角　四角　日夜一律　兒童半票
葛萊泰嘉寶　巴里摩亞　米高梅偉大作　雷門諾伐羅　魯意史東
◀四大巨星空前絕後聯合結晶▶
軍事哀艷　## 奈何天　悲壯熱烈

光陸大戲院

白渡橋南堍　電話一〇五〇〇
今天開映三場（日）二時半　五時半（夜）九時一刻
賈克許爾勃主演　曼妙音樂笑片
甜蜜蜜歌聲！　熱剌剌艷舞！　花酣蝶醉　逗人情感

百看不厭餘味津津
如醉似狂

蘭心大戲院

蒲石路高房子對面　電話七〇四一四
今天開映（日）三時　五時三刻（夜）七時半　九時半
初冬鉅片貢獻第三聲
舞台上馳譽十載天造地設滑稽老搭擋
漢生　裴登

鸞鳳和鳴
橡皮面孔千變萬化笑話奇談層出不窮
Leslie Henson in "It's A Boy"

請注意本世紀最偉大的歌舞鉅片已到滬了

名歌艷舞　別匠心裁　富麗風流　出人意外

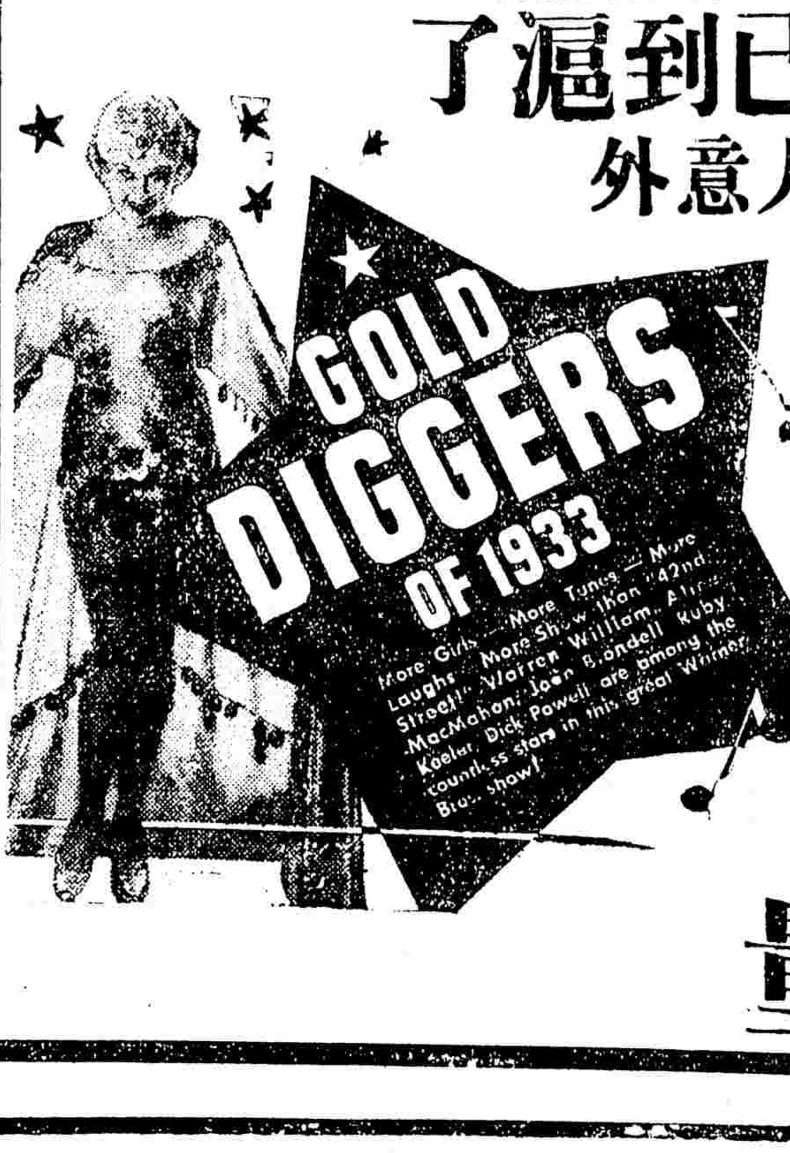

歌舞昇平
確然是整個電影界的代表作
預祝海上士女們眼福無量